LOS ANDES

DOCE PAGINAS
Precio del Ejemplar $ 15,00

Año XCIV | Publicación adherida al Instituto Verificador de Circulaciones | MENDOZA — Jueves 5 de Febrero de 1976 | Registro Nacional de la Propiedad Intelectual Año 1974: Nº 1.270.582 | Núm. 31.17

Prestaron juramento Mondelli y Unamuno

Una numerosa concurrencia asistió al acto

BUENOS AIRES, 4 (NA). — Durante una concurrida ceremonia —corta y de final inesperado— realizada en la Casa Rosada, la Presidente de la Nación, María Estela Martínez de Perón, tomó el juramento de rigor a los nuevos ministros de Economía, Emilio Mondelli, y de Trabajo, Miguel Unamuno, quienes reemplazan en esas funciones a Antonio Cafiero y Carlos Federico Ruckauf, respectivamente, cuyas renuncias fueron aceptadas ayer.

De esta forma la jefa del Estado puso aparente fin a la reorganización del gabinete nacional iniciada el pasado 15 de enero y que involucró la remoción de seis de los ocho ministros del Poder Ejecutivo —Angel Federico Robledo, Tomás Vottero, Ernesto Corvalán Nanclares y Manuel Aráuz Castex, además de Cafiero y Ruckauf— con las únicas excepciones de los titulares de Cultura y Educación, Pedro José Arrighi, y de Bienestar Social, Aníbal Demarco, quienes —si bien no se proporcionó expresa información al respecto— habrían sido confirmados en sus cargos.

Aun cuando ayer el secretario de Prensa y Difusión de la Presidencia, Osvaldo Jorge Papaleo, había anunciado que el juramento se realizaría directamente en el despacho presidencial —tal como a mediados del mes pasado ocurrió con Roberto Ares (Interior), Raúl Quijano (Cancillería), Ricardo Guardo (Defensa) y José Alberto Deheza (Justicia)—, los planes debieron variarse a último momento ante la gran asistencia de dirigentes gremiales y amigos personales de los nuevos ministros, trasladándose la ceremonia al Salón Blanco del palacio gubernamental.

Jura como ministro de Economía el señor Emilio Mondelli. (Radiofoto de NA).

En el estrado del tradicional recinto se colocaron previamente, además de los ministros salientes Antonio Cafiero y Carlos Ruckauf, los titulares de las cámaras de Senadores y Diputados de la Nación, Italo Argentino Lúder y Nicasio Sánchez Toranzo, respectivamente; el presidente de la Corte Suprema de Justicia, Miguel Bertaltz; los restantes integrantes del gabinete nacional; los comandantes generales de las Fuerzas Armadas, teniente general Jorge Rafael Videla, almirante Eduardo Emilio Massera, y brigadier mayor Orlando Agosti; el nuncio apostólico, Pío Laghi; el líder de las 62 Organizaciones, Lorenzo Miguel; el secretario general y el secretario adjunto de la CGT, Casildo Herreras y Adalberto Wimer, respectivamente, y el vicepresidente segundo, a cargo de la titularidad, del Consejo Superior del Movimiento Nacional Justicialista, José Genaro Báez.

Ante una abigarrada concurrencia, la Presidente de la Nación ingresó al salón blanco a las 12.26 —casi media hora más tarde de lo anunciado— acompañada por el edecán de turno, el jefe de la Casa Militar y los nuevos ministros.

Sin mayores alternativas, el juramento se desarrolló casi íntegramente dentro de los cánones habituales: el escribano mayor de Gobierno, Jorge Garrido, leyó el acta respectiva, la Presidente de la Nación tomó juramento, en ese orden, a Emilio Mondelli y Miguel Unamuno (al jurar este último, parte de los asistentes —gremialistas de la Asociación Bancaria— lo saludaron con gritos de "Miguel, Miguel" o "Micky, Mickey". Finalmente el acta fue firmada por la señora de Perón, los nuevos ministros y los restantes miembros del equipo ministerial.

El toque anecdótico de la ceremonia —de sólo diez minutos de duración— se produjo sobre el final de la misma cuando la Presidente había ya saludado a quienes ocupaban el estrado y se encontraba estrechando las manos de los comandantes generales de las Fuerzas Armadas. En ese instante un sector de los presentes, en particular las mujeres que se encontraban en el salón blanco, irrumpieron cantando "cumpleaños feliz" para homenajear a la señora de Perón en su cuadragésimo quinto aniversario, lo que fue agradecido por ésta con los brazos extendidos.

Finalmente, en el mismo recinto, se sirvió un lunch, en honor de los nuevos miembros del gabinete nacional y por el

(Pasa a la Pág. 2, Col. 1ª)

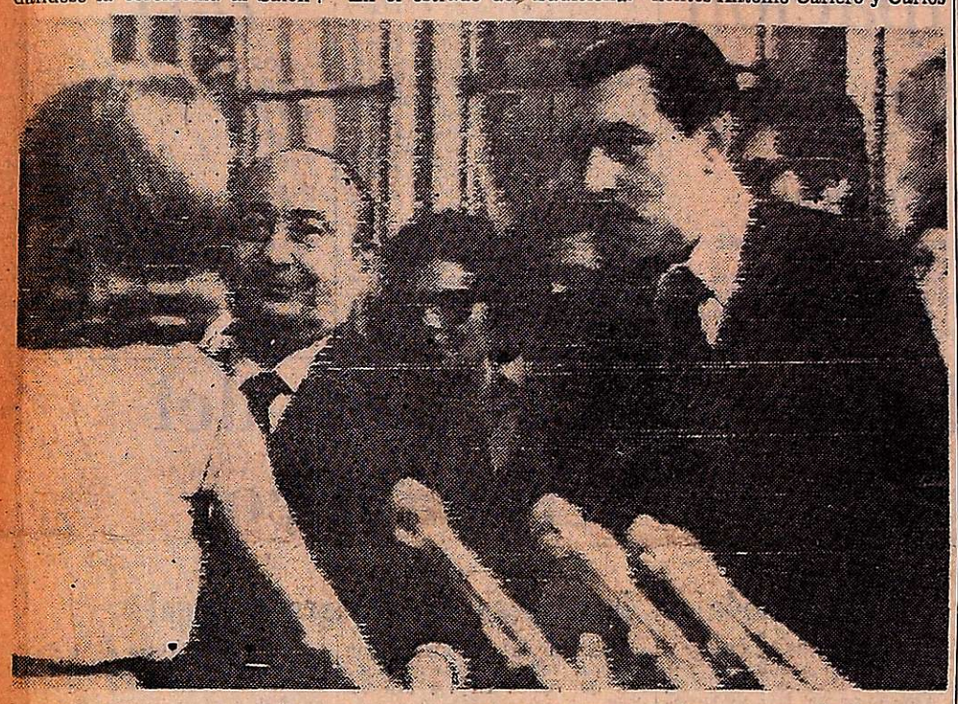

Miguel Unamuno saluda a la señora de Perón, luego de haber prestado juramento para la cartera de Trabajo. (Radiofoto de NA).

Designaron al nuevo gabinete económico

Mondelli pidió a la opinión pública un lapso de espera. Se mostró partidario de la concertación

BUENOS AIRES, 4 (NA). — El nuevo ministro de Economía afirmó esta tarde que su gestión estará enmarcada en los mismos objetivos que guiaron al anterior equipo, encabezado por el doctor Antonio Cafiero, y que sólo recababa de la opinión pública un lapso de espera —"expectativa no combativa", la calificó— para despertar confianza en la recuperación de la economía nacional.

Emilio Mondelli, a quien acompañaban el ministro saliente y el renunciante secretario de Programación y Coordinación Económica, ingeniero Guido Di Tella, efectuó breves declaraciones al periodismo, adelantando en la oportunidad la composición del nuevo elenco que lo secundará.

Anunció, en tal sentido, que la Secretaría de Programación y Coordinación Económica será ocupada por el doctor Ricardo Arriazú; la de Comercio Exterior, por el doctor Carlos Conrado Beckman; en Desarrollo Industrial, José Antonio Valich; Agricultura y Ganadería, René Pablo Delpech; Comercio, José Llorens Pastor; Energía, Raúl Ernesto Discardo, mientras que al frente de las secretarías de Comunicaciones y de Recursos Naturales y Ambiente Humano, seguirán sus actuales titulares, general de División (RE) Ernesto Della Crocce e ingeniero agrónomo Lucas Andrés Tortorelli, respectivamente.

Mondelli aclaró que, con respecto a Tortorelli, éste se encuentra en el exterior, por lo que no pudo ser consultado, pero descartaba una respuesta afirmativa.

En cuanto a la presidencia del Banco Central, cargo que el actual ministro acaba de resignar, manifestó que propuso a la jefa del Estado la designación del actual vicepresidente de la institución, doctor Eduardo Zalduendo.

Acerca de la posibilidad de mantener diálogos con las entidades empresarias, encaminadas a concretar nuevas pautas de concertación, el titular del Palacio de Hacienda manifestó textualmente:

—Yo dialogo todos los días, en el sentido amplio del término. Y en el caso de establecer nuevas pautas para la concertación, el problema es delicado por cuanto previamente hay que conocer la real representatividad de cada sector y las posibilidades que éstos tienen para cumplir con los acuerdos a que se arriben.

—Nosotros —acotó— estamos en la línea del medio, y sólo apelo a que se me otorgue un lapso prudencial, que definiría como "expectativa no combativa", para generar confianza en las posibilidades de recuperación de la economía argentina.

Aclaró que "aquí no se trata de un problema de medios para atender los mismos fines, sino, tan solo, lograr coincidencias en las grandes líneas".

Subrayó luego que se mantendrá imparcial frente a los distintos sectores del país.

Acerca del problema inflacionario, el doctor Mondelli señaló que "no tengo ningún invento nuevo, patentado, que no lo haya tenido el doctor Cafiero, cuyo equipo integré, y que no fuera ya aplicado. Son las causas que generan la inflación —explicó— las que hay que atacar para lograr un desaceleramiento de este proceso.

Se manifestó —finalmente— contrario a establecer una política de control de precios. "A lo sumo —recalcó— ese control podría circunscribirse a un limitado número de artículos de

(Pasa a la Pág. 2, Col. 2ª)

Un terremoto devastó a Guatemala y Honduras

Hay centenares de muertos y heridos y millares de personas han quedado sin hogar. Escenas de pánico

GUATEMALA, 4. (UPI). — Una serie de poderosos terremotos y temblores azotaron hoy a Guatemala, Honduras y regiones de El Salvador poco antes del amanecer, causando posiblemente centenares de muertos y la destrucción de gran número de viviendas.

Informaciones no confirmadas indicaron que bomberos y cuadrillas de rescate habían retirado más de 300 cadáveres de entre los escombros de la capital guatemalteca, principalmente en los barrios pobres de la ciudad donde centenares de humildes viviendas de madera se derrumbaron al ser sacudidas por las tremendas ondas sísmicas. El número de heridos asciende a millares.

El director de la policía de Guatemala, coronel Mario Gustavo Cardona Maldonado, declaró sin embargo en una entrevista telefónica que la cantidad total de muertos no había sido aún precisada, ocho horas después del sismo. "El número es enorme, posiblemente centenares", dijo el oficial.

Un vocero del departamento de bomberos guatemalteco, Ovidio Escobar, informó que los cadáveres de 114 personas habían sido localizados en el villorrio indígena de San Pedro Zacatpque, 28 kilómetros al oeste de la capital. Añadió que numerosas personas figuraban como desaparecidas.

Los daños fueron también severos en Honduras.

Varios incendios

La devastación alcanzó mayores niveles de dramatismo en Guatemala al estallar varios incendios entre los escombros, provocados por las chispas de los cables eléctricos cortados por los derrumbes, y al interrumpirse el suministro de electricidad y agua potable a la castigada población, debido a los daños.

El gobierno guatemalteco dispuso de inmediato la movilización de todos los efectivos del ejército y de la policía para prestar asistencia médica a los damnificados, procediéndose a la instalación de puestos sanitarios de emergencia en carpas levantadas en las calles y en el campo, debido a la insuficiencia de hospitales.

"Tenemos centenares de heridos y nuestro problema principal es la carencia de medios para asistirlos", agregó el coronel Cardona Maldonado.

El primer y más intenso terremoto se registró a las 3.06 de la mañana (09.06 GMT) con una intensidad de 7,5 grados en la escala de Richter, sacando de las camas y arrojando a las calles en ropas de dormir a millares de despavoridos habitantes. Más tarde, a las 4.04 A.M. (10.04 GMT) y a las 9.57 A.M. (15.57 GMT) se produjeron dos nuevas y violentas sacudidas, aunque no tan severas como la anterior. En los períodos entre las tres grandes ondas sísmicas numerosos temblores menores estremecieron la tierra aumentando el pánico de los pobladores.

El sismo de hoy tuvo un punto menos de intensidad que el terremoto que destruyó la mitad de Managua, la capital de Nicaragua, el 23 de diciembre de 1972, dejando un saldo de 10.000 muertos. La onda telúrica que avanzó hoy devastadoramente por el territorio de Guatemala y Honduras, empero, perdió fuerza antes de llegar a la frontera de esta última con Nicaragua.

El coronel Cardona Maldonado informó que la capital guatemalteca, de un millón de habitantes, carecía horas después del sismo de electricidad y agua potable como resultado de los destrozos provocados por el terremoto a las instalaciones, lo cual agravó la situación.

Por lo menos hubo cinco incendios posteriores al terremoto, uno de ellos en un centro comercial, y la falta de agua entorpeció la labor de los bomberos para sofocar las llamas.

El suministro de electricidad y los servicios telefónicos quedaron interrumpidos, pero las comunicaciones telefónicas se restablecieron posteriormente en forma esporádica.

El aeropuerto internacional de Guatemala permaneció cerrado durante tres horas y 10 minutos, hasta que las autoridades confirmaron que las pistas no habían sufrido daños mayores.

El sismo produjo el derrumbe total de la antigua iglesia de San José, en la capital, y la caída parcial de la cúpula de la Iglesia Catedral.

"Todos los edificios han sufrido las consecuencias y muchos de ellos se hallan peligrosamente agrietados", informó el coronel Cardona Maldonado. "Los hoteles —donde se alojan la mayor parte de los turistas extranjeros— son los que menos daños han sufrido, sólo algunos agrietamientos en algunos muros, debido a su construcción más moderna y sólida".

Sin embargo, los barrios de construcción más endeble, en general los sectores más pobres de la ciudad, fueron los más castigados por el sismo, que produjo el derrumbe de centenares de viviendas, dijo el militar.

El coronel Cardona Maldonado agregó que la primera ayuda del exterior fue el envío de un avión desde Nicaragua con médicos, enfermeras y medicamentos para asistir a los heridos. "Ese es nuestro problema inmediato más serio", subrayó. "Hay muchísimos heridos y no tenemos dónde tratarlos, pues los hospitales están repletos".

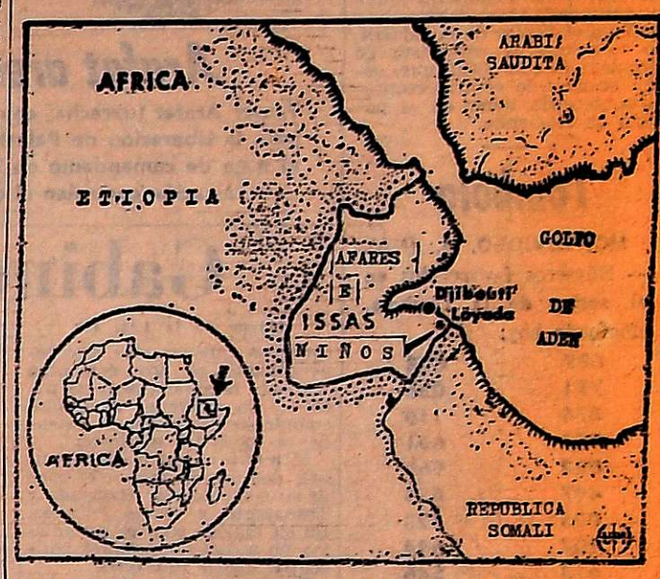

En el centro del mapa aparece indicado el lugar donde fueron liberados los niños, tras un intenso tiroteo. (Radiofoto de UPI)

Se rescató a sangre y fuego al grupo de 30 niños franceses

JIBUTI (Territorio de los Afares e Issas), 4 (UPI). — Un grupo de treinta niños en poder de un grupo de nacionalistas desde ayer, fue rescatado hoy por tropas francesas que atacaron el autobús donde estaban cautivos los escolares, muriendo en el hecho una niña, cuatro de los terroristas, dos negociadores y un soldado somalí, informaron las autoridades.

El alto comisionado del territorio de Jibuti, Cristian Leblanc, declaró: "decidimos que teníamos que correr el riesgo al ver que las negociaciones eran inútiles y que los terroristas empezaron otra vez a amenazar con degollar a los niños".

"Nuestros tiradores expertos abrieron fuego en el momento preciso, dando muerte inmediatamente a cinco de los nacionalistas. Otro quedó fatalmente herido, pero pudo disparar una ráfaga con su ametralladora, que mató a la niñita y a un soldado de Somalia", dijo Leblanc.

Cuatro terroristas nacionalistas armados con ametralladoras, que dijeron pertenecer al Frente de Liberación de Somalía, se apoderaron ayer del ómnibus cuando iba a la escuela transportando a hijos de los militares franceses destacados aquí.

Los terroristas tuvieron en su poder durante 35 horas a los niños de 6 a 12 años y al chofer del autobús.

Los secuestradores exigieron la independencia inmediata del territorio y numerosas concesiones más a cambio de las vidas de los niños. Luego, amenazaron con cortarles el cuello si sus demandas no eran satisfechas.

El territorio de los Afares e Issas es un pequeño enclave conocido anteriormente como Somalía francesa, que está en el extremo noreste de Africa, a la entrada del Mar Rojo. El vecino país de Somalía, formado por la unión de las antiguas Somalía italiana y británica, es ahora un estado independiente con un gobierno izquierdista, que ha dado aliento y apoyo material a los terroristas que viven al otro lado de la frontera.

Aparentemente, los dos negociadores que murieron eran dirigentes exiliados del frente, que llegaron ayer de Somalía para participar como mediadores en el problema.

El episodio final se produjo en Loyola, un pequeño puesto en el desierto a 12 kilómetros de Jibuti, donde el ómnibus se había detenido ante una barricada francesa.

Jorge Obón anunció que presentará su renuncia

Habló sobre las tarifas de los combustibles

BUENOS AIRES, 4 (NA). — El interventor en la empresa Yacimientos Petrolíferos Fiscales, teniente coronel (RE) Jorge Obón, anunció que presentará su renuncia al nuevo secretario de Energía, agregando que "ahora tendremos una oportunidad para ver quién es el que sigue o no sigue acá en la intervención y para terminar este episodio con Ibáñez y Choll".

En una conferencia de prensa ofrecida esta tarde en la sede de la empresa estatal, Obón anunció que no responderá a la solicitada en la que el SUPE solicita su separación del cargo de interventor, a la que calificó de "infamante", y anunció que las acciones judiciales relacionadas a las acusaciones que formuló contra los dirigentes del gremio petrolero, Diego Ibáñez y Juan Carlos Choll, ya fueron presentadas ante el Poder Judicial, en el Juzgado Federal en lo Criminal y Correccional Número 4, del doctor Alfredo Nocetti Fasolino, Secretaría Preller.

Obón se negó a revelar las acusaciones contenidas en la acción judicial, y al ser consultado sobre la querella criminal iniciada contra su persona por el SUPE, indicó: "Es problema de ellos. No me interesa".

Durante la reunión, el funcionario leyó un comunicado en el que ratifica todas las acusaciones vertidas en la conferencia de prensa que ofreció el 26 de enero pasado, y denunció que "en una situación planteada concretamente contra los señores Diego Ibáñez y Juan Carlos Choll, se pretende involucrar al Sindicato Unidos Petroleros del Estado (SUPE), organización sindical hacia la que manifiesto mi más profundo respeto".

Con respecto al aumento en las tarifas de los combustibles, sostuvo que "YPF no tiene la varita mágica", y que ya ha elevado los porcentajes de las retenciones que la empresa "considera fundamentales para que YPF no siga descapitalizándose materialmente".

Reiteró sobre el mismo asunto que YPF no fija los aumentos en los combustibles, limitándose a proponer al gobierno nacional los porcentajes que deben quedar en la empresa para que ésta siga los planes de desarrollo y no detenga su marcha.

Se refirió también al problema de las bonificaciones a los expendedores de combustibles, indicando que el problema ya estaba solucionado a nivel de YPF y en completo acuerdo con las entidades del sector, aunque la decisión final corresponde al secretario de Energía.

Explicó luego que la decisión de conceder el aumento de remuneraciones al personal de flota no afiliado al SUPE fue adoptada "para evitar que el país se quedara sin combustibles", pues el gerente de navegación de la empresa le anunció que "si no se resolvía el problema de los capitanes y baqueanos el país se iba a quedar sin combustibles".

Finalmente dijo Obón que en la fecha recibió un informe de los agentes de la empresa en Jujuy, denunciando que en la concesionaria del Automóvil Club Argentino de esa ciudad se descubrieron 30.000 litros de nafta, entre especial y común, que se negaban a la venta. Dijo que la culpa no era del ACA, sino del concesionario, y que éste será severamente castigado según lo dispone la ley de seguridad.

El dólar se cotizó hasta 260 pesos en Buenos Aires

BUENOS AIRES, 4. (NA). — La cotización del dólar billete, en el mercado paralelo de cambios, llegó esta tarde a la cifra récord de 260 pesos nuevos por unidad, para declinar luego y cerrar a razó de 250 pesos para el tipo comprador y 240 pesos para el tipo vendedor. En las agencias y casas de cambio, las cotizaciones de la divisa norteamericana fueron sensiblemente inferiores, cerrando a 216 y 226 pesos para los tipos vendedor y comprador, respectivamente.

La tendencia, en toda las plazas, se mostró firme y compradora.

La Presidente y Calabró se reunirían mañana en Olivos

Gestión de Roberto Ares para reanudar el diálogo

LA PLATA, 4 (NA). — El viernes próximo, en la residencia de Olivos, la presidente de la Nación, María Estela Martínez de Perón, recibirá al gobernador de la provincia Victorio Calabró, según trascendió en esferas políticas de esta ciudad.

La información, que no fue confirmada ni desmentida en la Casa de Gobierno, significa que, de esta manera, se reanudará el diálogo entre la jefa del Estado y el mandatario de la provincia argentina de mayor extensión territorial y de más elevado número de habitantes, interrumpido ocho meses atrás.

La última vez que ambos conversaron fue en agosto del año pasado, en Mar del Plata y en presencia de los dirigentes gremiales Casildo Herreras y Lorenzo Miguel.

Posteriormente, el 30 de setiembre del año anterior, Calabró formuló severas críticas al gobierno nacional durante una entrevista con corresponsales extranjeros, actitud que le valió luego la expulsión del Partido Justicialista y de su cargo de tesorero de la Unión Obrera Metalúrgica.

Los mayores ataques los recibió Calabró del sector gremial del peronismo y ello dio lugar a que se efectuaren declaraciones y actitudes de afirmación de las divergentes posiciones entre las que se destacó la multitudinaria concentración de apoyo a Calabró realizada el 12 de noviembre pasado en esta ciudad.

En todas las ocasiones el gobernador ratificó las expresiones contrarias a la conducción gubernamental, tanto en discursos pronunciados en diversas ocasiones como en la presentación que hiciera ante el Consejo Nacional Justicialista con motivo de haber sido sancionado por el tribunal de disciplina del partido con la expulsión de sus filas.

Además, su posición le valió la posibilidad de sufrir la intervención federal, que fue insistentemente reclamada por las 62 Organizaciones gremiales peronistas, conducidas por Lorenzo Miguel, perteneciente como Calabró al gremio metalúrgico.

El enfrentamiento adquirió su máximo punto de fricción cuando el ex ministro del Interior, Angel Federico Robledo, se mostró contrario a la aplicación de esa medida por considerar que no se daban las causas constitucionales para ello.

Robledo debió entonces sufrir el embate del sector "verticalista", político y gremial, del peronismo, que continuo sus ataques a Calabró y trató de imponer sus puntos de vista favorables a la intervención, induciuo por la posibilidad de contar en el mas importante distrito electoral del país con un gobierno que les fuera desfavorable, ante las próximas elecciones nacionales.

A pesar de estas circunstancias adversas la situación pareció ser menos dura para Calabró a partir del momento en que la Presidente de la Nacion solicitó la renuncia a Robledo y designó en su lugar a Roberto Ares.

Este, en su programa televisivo, pocos días después de haber asumido, anunció que estaba dispuesto a dialogar con el gobernador de la provincia, dentro de un marco de consultas políticas que incluía a correligionarios y opositores.

Esta afirmación pública tuvo rápida concreción en los hechos, ya que el 28 de enero el ministro del Interior y el gobernador se reunieron en la sede del Sindicato de Papeleros, en el barrio de Constitución de la Capital Federal, en medio de grandes medidas de seguridad, que permitieron a sus participantes mantener el secreto sobre el encuentro durante algo más de 24 horas.

Luego se supo que tanto Calabró como Ares conversaron descarnadamente sobre la actualidad nacional y partidaria y decidieron que el ministro del Interior informara a la Presidente sobre la posición sustentada por el gobernador bonaerense, a efectos de determinar la factibilidad de un encuentro.

La realización de la entrevista no fue confirmada ni desmentida en la Casa de Gobierno de esta ciudad.

La falta de respaldo político y sindical forzaron finalmente la renuncia de Cafiero

(Especial para NA, por Jorge Koremblit)

BUENOS AIRES, 4. — Cuando llegó, el 14 de agosto de 1975, su presencia encendió las ilusiones de la vieja guardia peronista, y los dirigentes sindicales exultaron de entusiasmo. Antonio Cafiero representaba, para esos sectores, la gran carta en la manga, reservada durante largo tiempo. Si bien en vida de Perón, tuvo que limitarse a la titularidad de la Caja de Ahorro, (el líder parecía no tener excesivas ilusiones con respecto a los merecimientos técnicos de su ex ministro de Comercio), tiempo después su nombre readquirió cotización y generó expectativas. Sus apologistas señalaban que en él se daba una doble condición: era economista y era político. Por encima de las exigencias tecnocráticas, estaba el hombre del movimiento, incluso, el presidenciable.

Llegaba, claro, en un momento difícil. Había que abrirle un crédito de confianza y brindarle apoyo. Eso hicieron, de consuno, las ramas políticas y gremiales del oficialismo. En su primer discurso televisivo, Antonio Cafiero gratificó a sus correligionarios; amén de ofrecer una imagen simpática y suficiente (habló sin papeles), prometió soluciones y recordó la vieja doctrina distribucionista, e hizo una gráfica advertencia en la que encerró una denostación a su predecesor Celestino Rodrigo: "basta de meter elefantes en un bazar".

A Cafiero, finalmente, no le fue mal como a sus anteriores colegas: le fue peor. Quiso detener la carrera entre sueldos y precios (así lo prometió, por lo menos) y ésta alcanzó el mayor dinamismo de toda nuestra historia económica. Intentó reactivar el crecimiento bruto y el ejercicio se cerró con cifra cero. La inflación que se propuso, sino revertir, siquiera frenar, se ha vuelto arrasadora. El dólar, en las últimas semanas, ha duplicado su valor. Y por si todo ello fuera poco, el país asiste ahora a la mayor rebelión empresarial de que se tenga noticias en nuestro medio.

Pero no todas las desdichas las sufrió Cafiero en el plano específico de su área. También en el orden general del gobierno recibió sinsabores: la titular del Poder Ejecutivo no escatimó indiferencias. E incluso sus fervorosos propulsores del agosto pasado (los gremialistas), resolvieron "que el movimiento obrero no tiene nada que opinar sobre este tema". El tema era, obviamente, el relevo del ministro de Economía.

Singular trayectoria la de Cafiero. En 1955 renunció a la cartera de Comercio, en desacuerdo con la política del gobierno frente a la Iglesia. Actitud plausible si se tiene en cuenta que el economista y el militante fueron eclipsados en esa oportunidad, por el hombre de fe. Después, en lo que el peronismo llama "los años de la resistencia", asesoró empresarios (en la CGE) y se dedicó a escribir ensayos sobre la política económica del gobierno depuesto por la revolución del 16 de setiembre. Campeó en ellos una severa crítica al liberalismo y, por contrario imperio, una exaltación del intervencionismo estatal, levemente mitigado por concepciones socialcristianas. Fueron años sin ocio. En su transcurso, Cafiero pudo también darse tiempo para hacer política, renovar sus vínculos con los gremios, acometer labores empresariales y dialogar (sin que ello implicara compromisos políticos) con los gobiernos militares.

El regreso del peronismo al poder, en 1973, no significó para él ni una consagración, ni un olvido. José Gelbard lo invitó a colaborar desde la Caja de Ahorro y, más tarde, aunque fugazmente, en la Secretaría de Comercio. La intervención en la provincia de Mendoza (cuyo Tribunal de Cuentas persiste en imputarlo, indirectamente, en un problema de vasijas vinarias) fue su posterior destino. Y el último, previo a la llegada al Ministerio de Economía, la embajada ante el Mercado Común.

Sin el propósito de aliviar su responsabilidad en la gestión de la que acaba de ser despedido (una responsabilidad que sospechamos puede ser enorme) repasemos, con espíritu objetivo, la de sus antecesores, a partir del 25 de mayo de 1973. Hagámoslo aun a riesgo de caer en insistencias fastidiosas, pero inevitables.

Hasta el 21 de octubre de 1974 se prolongó el cometido del primer titular de la conducción económica. Duró con cuatro presidentes (Cámpora, Lastiri, Perón, señora de Perón). Se inició con grandes metas y objetivos: liberación económica, apertura de mercados, promesas de radicación de capitales a niveles inusitados (se dijo que eran miles de millones de dólares desde Europa y los países árabes), inflación cero. José Gelbard, frustrado artífice de tan seductoras perspectivas, tuvo que renunciar por efectos de una ofensiva múltiple: los gremios, el partido oficialista, el entonces poderoso José López Rega y los empresarios ajenos a la CGE.

(Pasa a la Pág. 3, Col. 5ª)

Juramento

(Viene de la pág. 1ª)

cumpleaños de la Presidente de la Nación.

Jurarán hoy los nuevos secretarios

BUENOS AIRES, 4 (NA). — El ministro de Economía, Emilio Mondelli, pondrá mañana en funciones en un acto a realizarse a las 9, a los nuevos secretarios de Comercio, José Llorens Pastor; de Desarrollo Industrial, José Antonio Valich, y de Energía, Raúl Ernesto Guiscardo.

Posteriormente, a las 10.45, asumirá el titular de Hacienda, Juan Carlos Laurens y quince minutos más tarde lo hará, en la sede de la Secretaría de Agricultura y Ganadería, su nuevo titular, René Pablo Delpech, y a las 12, será puesto en funciones el titular de Transportes y Obras Públicas, general de División (RE), Agustín Pedro Digiers.

El anuncio formulado en el Ministerio de Economía sobre la actividad que desarrollará mañana el titular de la cartera, no menciona la entrevista de Mondelli con la CGT que, según anunció la central empresaria, tendría lugar en el palacio de Hacienda.

Tómbola

MONTEVIDEO, 4. (NA). — Números favorecidos en el sorteo de la Tómbola, efectuado hoy:

687	808
781	036
874	116
921	661
088	965
447	854
025	423
107	684
613	546
871	375

Quiniela de Mendoza

En el sorteo de la Quiniela de Mendoza, realizado anoche resultaron favorecidos los siguientes números, de acuerdo con una información suministrada por el Banco de Previsión Social:

1º)	Premio	856
2º)	"	884
3º)	"	267
4º)	"	919
5º)	"	910
6º)	"	386
7º)	"	668
8º)	"	165
9º)	"	368
10º)	"	621
11º)	"	480
12º)	"	608
13º)	"	231
14º)	"	152
15º)	"	910
16º)	"	486
17º)	"	173
18º)	"	339
19º)	"	063
20º)	"	607

Ing. Forestal
GABRIEL YUSSEN
ATIENDE
FORESTACIONES
Por desgravación impositiva
Créditos Forestales
Aptitud forestal de la tierra
Tufino Ortega 400 Dep. 2 - Mza.
16 a 20 Hs. 5|2|F|44217|5|2

Arafat arenga a efectivos palestinos

Yasser Arafat (derecha, con anteojos ahumados), presidente de la Organización para la Liberación de Palestina, se dirige a tropas de ese movimiento, vistiendo el traje de comandante en jefe, durante un acto en Beirut. Tropas de esa organización controlan el cese del fuego en el Líbano. (Radiofoto de UPI).

Gabinete económico

(Viene de la Pág. 1ª)

consumo indispensable, que generalmente se los denomina "canasta familiar", pero esa política no obtiene resultados cuando se la pretende extender a todos los productos".

El nuevo ministro deberá cubrir dos secretarías en el área de su competencia: Hacienda y Transporte y Obras Públicas. En su diálogo con los periodistas no mencionó nombres para ocupar dichas funciones.

Previamente a las declaraciones de Mondelli, el ex ministro Cafiero agradeció la gentileza de la prensa hacia con él, manifestando que la relación "después de todo, fue bastante cordial".

Temas aprobados por el nuevo equipo

BUENOS AIRES, 4. (NA). — La indexación de los créditos bancarios, la posible reforma a la carta orgánica del Banco Central y la necesidad de poner el acento en las áreas de Programación Económica, fueron algunos de los temas que, en la tarde de hoy, abordó el nuevo elenco de colaboradores que rodea al titular del Palacio de Hacienda, Emilio Mondelli.

Las deliberaciones, que constituyen las primeras desde el juramento y asunción del nuevo ministro, el mediodía de hoy, se prolongaron por espacio de más de tres horas. Al finalizar el cónclave, Mondelli recibió a los periodistas y les refirió algunos pormenores de los temas analizados.

Señaló en primer término que se había considerado la conveniencia o no de proceder al a reforma del artículo cuarto de la carta orgánica que actualmente rige el funcionamiento del Banco Central de la República. Explicó, en tal sentido, que la disyuntiva radica en que dicho artículo prácticamente subordina la acción del Banco a las decisiones del Ministerio de Economía. Esta situación podría modificarse, volviéndose al anterior criterio de otorgar una amplia y real autarquía de funcionamiento al Banco Central. "El tema —añadió Mondelli— reviste singular importancia, en mi opinión, pues de la bondad de los instrumentos depende, en gran medida, las posibilidades de recuperar niveles económicos".

Sin adelantar un criterio definitivo sobre tal reforma, el jefe de la conducción económica se limitó a señalar que el interrogante había sido analizado y que será discutido próximamente.

Adelantó también que, en materia de política crediticia bancaria, el problema de la indexación de los préstamos, que debía tener principio de aplicación en el corriente mes, se encuentra a estudio. "No podemos tomar una decisión aislada en este aspecto, por cuanto previamente se deben analizar todas las variables en función de una política y un objetivo final".

Anunció luego que el nuevo secretario de Programación y Coordinación Económica, Ricardo Arriazu —actualmente en Santiago de Chile— arribará a esta capital el próximo viernes.

"En esa secretaría —acotó— se pondrá acento en la parte de programación, eliminándose la posibilidad de que dicha área se convierta en un escalón intermedio entre el ministro y el resto de los secretarios de Estado. No aspiro a contar con un "vice ministro".

Preguntado acerca de la situación económica del país, Mondelli admitió que la misma es "delicada", acotando que se considera optimista. "si por optimista —dijo— se entiende trabajo, esfuerzo y colaboración de todos los sectores". En cambio, aclaró, "si optimismo es desparramar alegría, entonces soy más que pesimista....".

El presupuesto nacional —actualmente a consideración de las cámaras legislativas—, así como las leyes impositivas que también se encuentran en el Parlamento, serán estudiadas en detalle, dijo.

Grave incidente con una nave británica en el Sur

Esta desconoció una intimación de un destructor argentino, el que le hizo disparos de advertencia. Enérgica protesta

BUENOS AIRES, 4 (NA).— El destructor de la Armada argentina "Almirante Storni", sostuvo esta mañana un grave incidente con el buque británico "Shakleton", contra el que, incluso, hizo disparos de advertencia, según lo reveló esta tarde el palacio San Martín.

El grave incidente, que lleva a un nivel sin precedentes la tensión existente entre los dos gobiernos por la disputa sobre las islas Malvinas, ocurrió en las proximidades de este archipiélago, según se deduce del comunicado oficial que, sin embargo, no lo explica con precisión.

El comunicado señala que, luego de los disparos de advertencia, la nave argentina se abstuvo de una actitud más extrema, atendiendo a que el buque británico transportaba explosivos, según lo comunicó su comandante.

La información, conocida poco después de que la Cancillería citara al encargado de negocios británico para hacerle formal entrega de una enérgica protesta por el episodio, expresa textualmente:

El gobierno nacional ha comprobado que el buque británico "Shakleton" ha venido realizando actividades de investigación científica —estudios geofísicos y geológicos— en la plataforma continental argentina, sin que previamente se haya dado cumplimiento a los requisitos de la legislación nacional que regula en la materia de acuerdo con el derecho internacional vigente.

"Ante estas actividades, el destructor "Almirante Storni" de la Armada de la República Argentina, en la mañana de hoy, intimó al buque británico a que se detuviera para ejercer el derecho de inspección y visita, lo que fue desconocido por la nave británica, que continuó su rumbo hacia Puerto Stanley, y de esta forma incurrió en una nueva violación al derecho aplicable".

"Desoída la intimación formulada por radio, el "Almirante Storni" efectuó los disparos reglamentarios delante de la proa del buque, ratificando su decisión de practicar la inspección. El comandante del Shakleton tampoco acató este aviso y notificó al "Almirante Storni" que su carga incluye explosivos.

"En esta circunstancia y a pesar de la actitud del comandante del buque británico, el "Almirante Storni" se ha abstenido del ejercicio extremo de la fuerza, para evitar que la situación tomara mayor gravedad y pudiera poner en peligro la vida de los tripulantes del buque británico y la seguridad de la nave".

"La gravedad de esta situación se acentúa por cuanto el 14 de noviembre último el Ministerio de Relaciones Exteriores y Culto, ante una comunicación británica, recordó a la embajada del Reino Unido en Buenos Aires, la necesidad de que para llevar a cabo las actividades de investigación que se planeaban, debían respetarse los requisitos de la ley argentina, lo que no se cumplió".

"En virtud de esta circunstancia, el ministro de Relaciones Exteriores y Culto, embajador Raúl H. Quijano, citó a su despacho al señor encargado de negocios del Reino Unido, John W. R. Shakespeare, hoy a las 17, y le entregó una nota en la que el gobierno argentino expresa la más formal y enérgica protesta por estos hechos, y sin perjuicio de continuar ejerciendo los derechos que le asisten, requiere al gobierno británico que adopte las medidas para hacer efectiva la sanción de los responsables y evite la repetición de hechos similares.

Confirmación sobre los explosivos

BUENOS AIRES, 4 (NA). — La Cancillería hizo saber esta noche que el encargado de negocios del Reino Unido, John William Shakespeare, confirmó al ministro de Relaciones Exteriores, Raúl H. Quijano, que el buque británico Shakleton, que mantuvo un incidente con el "Almirante Storni", efectivamente transportaba explosivos.

Hubo paros parciales de periodistas en la Capital

BUENOS AIRES, 4 (NA). — En forma parcial se cumplió el paro de actividades dispuesto por la intervención en la Asociación de Periodistas de Buenos Aires y el Sindicato de Prensa de la Capital Federal, en adhesión al personal de "Clarín", que paralizó desde ayer sus tareas a raíz del despido de medio centenar de sus empleados.

La medida de apoyo a los trabajadores del matutino se llevó a cabo en todos los medios de información en la forma indicada y contó con la adhesión del gremio de gráficos en los diarios y de la Sociedad de Locutores en las radios y canales de televisión. En estos dos últimos medios, como en las Agencias Informativas, la resolución de las entidades gremiales de periodistas dispuso que se realizaran paros de media hora por turno, en horarios determinados.

Los afiliados a la Asociación de Periodistas se concentraron en horas de la tarde frente a la sede gremial intervenida, situada en pleno centro de esta capital, en la avenida de Mayo 1209, y marcharon luego por diversas calles, gritando consignas en orden y custodiados por la policía.

Las primeras medidas de fuerza se aplicaron a primera hora de la mañana en radios, televisoras y Agencias de Información y tuvo su mayor repercusión en el diario "Crónica", cuyas ediciones quinta y sexta no pudieron ser lanzadas ante la firme actitud de periodistas y gráficos que se presentaron a su lugar de trabajo pero acataron la resolución de parar por 24 horas.

"La Razón", el otro vespertino que se edita en esta capital, en cambio, tiró normalmente sus dos ediciones habituales.

En el diario "Clarín" sólo concurrió a trabajar el personal jerarquizado pero, debido a que los trabajadores gráficos resolvieron reintegrarse al trabajo, ese matutino aparecerá mañana.

El matutino "La Prensa" se editará normalmente, según se informó, y en "La Nación" sólo habían adherido a la medida de fuerza los ordenanzas, ascensoristas y telefonistas, por lo que también aparecerá mañana. No saldrán, en cambio, el "Cronista" y "Mayoría", cuyo personal se plegó al paro.

En el Ministerio de Trabajo, en tanto, un vocero manifestó que no había novedades respecto de la presentación que hiciera ayer la Asociación reclamando la aplicación de la ley 14786, de conciliación obligatoria.

Los panaderos han dejado sin efecto un paro

BUENOS AIRES, 4 (NA). — La Federación Argentina Unión del Personal de Panaderías y Afines, decidió dejar sin efecto el paro de actividades de 72 horas de duración que debía haberse iniciado a las 12 de hoy, en la Capital Federal, y a la 0 de mañana en el resto del país "ante la iniciación de negociaciones con el sector empresario que abrieron expectativas de solución en el problema salarial".

Córdoba

CORDOBA, 4. (NA). —

21696	....	$ 4.000.000
18747	....	" 320.000
13480	....	" 60.000
8916	....	" 40.000
29867	....	" 20.000
9374	....	" 12.000
17687	....	" 12.000
29514	....	" 12.000
38331	....	" 12.000
40650	....	" 12.000

Balbín expresó su preocupación por el futuro inmediato del país

Se refirió a "una exagerada participación sindical"

BUENOS AIRES, 4 (NA). — El líder del radicalismo, Ricardo Balbín, considera viable la idea de convocar a una reunión multisectorial para buscar una salida a la crisis argentina, pero estimó indispensable un cambio previo de opiniones para no transformarla "en un ateneo de discursos sino en un lugar de resoluciones".

"No hay que convocarla sin saber para qué", afirmó Balbín al dialogar con Noticias Argentinas, oportunidad en que también fijó sus puntos de vista sobre otros aspectos de la actualidad nacional.

A lo largo de la entrevista, de 45 minutos de duración, el veterano dirigente exhibió un rostro preocupado, cuya severidad pareció acentuarse al enfocar el futuro inmediato del país, no obstante sus exhortaciones a conservar la serenidad y evitar situaciones irreparables.

Balbín se manifestó abiertamente opuesto a la intención oficial de fundir las próximas elecciones generales y la de constituyentes en un mismo comicio, pues "con todos los peligros que están rodeando al destino argentino es necesario antes reconstruir los poderes; se manifestó fervientemente partidario de la política de concertación, negó que haya un desborde sindical pero sí "una exagerada partición" en la conducción del país, estimó que la ley de contrato de trabajo debe ser revisada, elogió la "nueva fisonomía de las Fuerzas Armadas" que "no hace mucho tiempo por la milésima parte de lo que está ocurriendo ya hubieran tomado el gobierno", estimó que en el país hay "una gran prensa" y "una prensita que no merece las protecciones constitucionales", y expresó su deseo de que se vote en 1976 aunque eludió opinar si ello realmente llegará a suceder.

Al enfocar el tema de una eventual reunión multipartidaria, Balbín evocó acontecimientos que sirvieron para demostrar su profunda e invariable vocación dialoguista, para desembocar en una aclaración: "La considero (a la multipartidaria) una organización seria y muy responsable, de tal modo que hay que utilizarla con seriedad, nadie puede declararse el único convocante, y debe haber, como ha habido siempre, un cambio previo de opiniones".

Con respecto a la convocatoria electoral Balbín se manifestó "personalmente en contra" de elegir constituyentes junto con las autoridades nacionales. Dijo que la reforma "es necesaria, imprescindible". Pero añadió, recalcando que lo hacía a título personal y no en nombre del partido, que "a esta altura de los acontecimientos a que hemos llegado, con todos los inconvenientes que tenemos, con todos los peligros que están rodeando al destino argentino, pienso que antes tenemos que reconstruir los poderes, y luego de esto, sí, llamar a una constituyente".

"Si esto se hace simultáneamente —prosiguió— se van a desnaturalizar las dos elecciones. La constituyente es un acontecimiento trascendente en los pueblos, y la Argentina necesita una revisión seria, serena y notable de la Constitución, de modo tal que debe llamarse primero a elección de los poderes y el nuevo gobierno tiene que llamar posteriormente a una constituyente".

El doctor Balbín, durante las declaraciones exclusivas para Noticias Argentinas. (Radiofoto de NA).

En respuesta a una pregunta sobre la supuesta existencia de un "poder sindical" que avanzaría en detrimento de los otros poderes de la República, Balbín respondió que "algunas objetividades permiten esa argumentación", añadiendo que "cada institución tiene el rol preciso que debe tener, tanto las políticas, las gremiales, las empresarias y las armadas. Cuando se desbordan esos límites, necesariamente puede suponerse que alguna avanza más que otra. Pero creo que este es el modo del movimiento justicialista, que se divide en ramas, una de las cuales es la gremial".

—¿Puede entenderse que existe en estos momentos desborde sindical?, fue la siguiente pregunta.

—Yo no le llamaría desborde, le llamaría una exagerada participación", respondió Balbín.

A propósito de esto, el dirigente radical aceptó definir los límites ideales de la acción sindicalista, señalando que los gremios pueden hacer política, pero no partidismo. Dijo que "el juego armónico de sus funciones naturales debe partir del legítimo derecho a reclamar reivindicaciones y ser respetado", entendiendo que "como lo declara nuestra carta orgánica, el trabajo no es una especulación sino que es un bien que debe ser respetado, en igualdad jurídica para todos".

También se mostró partidario Balbín de "una intensa actividad gremial que haga política gremial, lo que no impide hacer política general".

"Una C.G.T. que opina sobre educación —ejemplificó—, hace política, una C.G.T. que hace apreciaciones de tipo económico-social, también hace política. Pero no hace partidismo. Y cuando se hace partidismo yo creo que se desnaturaliza a la organización sindical".

Respondiendo a otra pregunta, Balbín negó que en los últimos tiempos hubiera sido objeto de consultas por parte de sectores castrenses, pero admitió que "en estas nuevas épocas que vivimos no se puede negar que ha habido una más fluída conversación de todos los sectores con las Fuerzas Armadas, que han sido muy útiles".

"Yo creo que con las fuerzas militares conversan todos, hasta conversa el gobierno, porque es muy útil. Porque estos últimos años han demostrado la existencia de un Ejército con nueva fisonomía. No hace mucho tiempo, por la milésima parte de lo que está ocurriendo ahora ya hubieran tomado el gobierno. Sin embargo, estos hombres de armas de hoy, enterrando sus propios muertos, hablan de estabilidad institucional.

Dijo también que evidentemente hay en el país sectores golpistas que "son los que no pueden llegar de otra manera". Pero advirtió que no todos los que dicen "esto no va más, esto tiene que terminar", lo son.

Esas expresiones, en opinión de Balbín, reflejan "el deseo del hombre angustiado que quiere salir de su angustia", pero que "lo que busca no es un dictador sino un orden, y lo que falta en el país es un ordenamiento definitivo".

Balbín volvió a destacar la posibilidad de un próximo encuentro con la Presidente, recordando que en su última entrevista le había advertido que de no introducirse rectificaciones en la acción gubernamental "le sería difícil volver"... "Pienso que esa situación aún subsiste", dijo ahora.

Preguntado acerca de si existe en el país libertad de prensa, Balbín dijo que en general puede decirse que la hay, aunque han habido algunas prohibiciones dispuestas por el gobierno que oscurecen ese panorama.

Estimo que, si la prensa comete delitos, es a la justicia a quien corresponde sancionarla.

Extendióse el paro del personal aeronáutico

La medida en Aerolíneas fue declarada ilegal

BUENOS AIRES, 4. (Télam). — Durante un plenario de delegados que finalizó a las 22.45, la Asociación del Personal Técnico Aeronáutico resolvió continuar con las medidas de fuerza por tiempo indeterminado en la empresa Aerolíneas Argentinas y en las demás empresas nacionales de aeronavegación.

La asamblea, realizada esta noche faculta al consejo directivo de APTA a manejarse con relación al petitorio salarial, de acuerdo con la ley 19.030 del Código Aeronáutico, que trata la regulación de tarifación del transporte aéreo nacional e "incluye para esa tarifación los costos operativos de nuestros representados y pilotos".

Por otra parte, "se decidió enviar un telegrama al director nacional de Relaciones Laborales, Luis José Rams, declarándolo incompetente para resolver sobre el laudo 11.075", según expresó un dirigente de APTA.

Las empresas nacionales cuyos trabajadores se plegaron a las medidas de fuerza son: Austral, Transportes Aéreos Rioplatenses, Aero Chaco y Aerolíneas Entre Ríos.

La empresa nacional Aerolíneas Argentinas informó esta noche que intimó a su personal al "cese inmediato" de las medidas de fuerza, conforme a la resolución emitida hoy por el Ministerio de Trabajo por la cual se declaró ilegal el paro que cumple ese personal.

Fue declarado ilegal el paro en Aerolíneas

BUENOS AIRES, 4 (NA). — El Ministerio de Trabajo dispuso hoy la ilegalidad del paro de actividades del personal técnico de Aerolíneas Argentinas, que cumplía desde la medianoche un cese total de tareas en reclamo de equiparación salarial con empresas privadas, culminando así una serie de suspensión de actividades que forzó a reiteradas cancelaciones de vuelos en los últimos días.

El conflicto había sido planteado por la Asociación del Personal Técnico Aeronáutico (APTA) para respaldar la aspiración del personal de esa especialidad, perteneciente a Aerolíneas Argentinas de percibir salarios "por lo menos iguales a los que abona por categorías similares la empresa Austral".

El reclamo comprendía, en principio, sólo al personal técnico de la empresa estatal, aunque no se descartaba que el movimiento de fuerza fuera respaldado más adelante por técnicos del Círculo de Aeronáuticos, Pilotos y Administrativos de la empresa estatal de aeronavegación.

El cese general de actividades que se venía observando desde la cero de hoy, había sido resuelto anoche por una asamblea de APTA, luego de fracasar las gestiones gremiales anteriores en procura de una solución satisfactoria al planteo de mejoras salariales.

El personal técnico de la empresa estatal reclama la equiparación de salarios para las distintas categorías, con relación a los vigentes en la empresa Austral. Dirigentes gremiales ejemplificaron, en tal sentido, que en Austral los escalafonados en la categoría inicial perciben una remuneración mensual de 1.700.000 pesos viejos, en tanto que en Aerolíneas la categoría correspondiente tiene asignada una remuneración de 1.200.000 nacionales.

Mercado cambiario

BUENOS AIRES, 4 (Télam).— Las cotizaciones de las divisas en los mercados de cambios, fueron las siguientes:

Monedas	Financiero Comprador	Financiero Vendedor	Comercio Exterior Comprador	Comercio Exterior Vendedor
Inglaterra	132,96	133,59	159,56	160,32
Estados Unidos	65,50	65,68	78,60	78,82
Francia	1.467,20	1.477,80	1.760,64	1.773,45
Italia	8,65	8,77	10,38	10,52
España "A"	109,38	112,97	131,26	135,57
España "B"	106,11	109,69	127,33	131,63
Alemania	2.546,64	2.560,21	3.055,97	3.072,40
Finlandia	1.703,00	1.719,50	2.043,60	2.063,51
Holanda	2.460,83	2.474,17	2.953,00	2.969,15
Bélgica financiero	162,18	163,54	194,61	196,26
Bélgica convertible	167,29	168,40	200,74	202,09
Suiza	2.526,33	2.539,85	3.031,60	3.047,97
Japón	21,77	21,90	26,13	26,28
Canadá	65,60	65,84	78,72	79,02
Portugal	238,42	245,64	286,10	294,79
Dinamarca	1.064,37	1.073,87	1.277,25	1.288,71
Noruega	1.182,93	1.192,75	1.419,52	1.431,37
Suecia	1.499,29	1.509,98	1.799,15	1.812,07
Austria	356,32	363,87	427,58	436,66

Divisas	Financiero Especial Comprador	Financiero Especial Vendedor	Mercado Libre Comprador	Mercado Libre Vendedor
Inglaterra	188,99	198,35	438,48	449,51
Estados Unidos	93,10	93,34	216,00	221,00
Francia	2.085,04	2.100,15	4.838,40	4.972,50
Italia	12,29	12,46	28,51	29,50
España "A"	155,48	160,54	360,72	380,12
España "B"	150,82	155,88	349,92	369,07
Alemania	3.619,73	3.638,39	8.398,08	8.614,58
Finlandia	2.420,60	2.443,64	5.616,00	5.785,78
Holanda	3.497,77	3.516,12	8.115,12	8.325,07
Bélgica financiero	230,52	232,42	534,82	550,29
Bélgica convertible	237,78	239,32	551,66	566,61
Suiza	3.590,87	3.619,46	8.331,12	8.546,07
Japón	30,95	31,12	71,80	73,68
Canadá	93,24	93,57	216,32	221,55
Portugal	338,88	340,09	786,24	826,54
Dinamarca	1.512,87	1.526,11	3.510,00	3.613,35
Noruega	1.681,39	1.695,05	3.900,96	4.013,36
Suecia	2.131,06	2.145,89	4.904,24	5.080,79
Austria	506,46	517,10	1.175,04	1.224,34

Las cotizaciones de Inglaterra, Estados Unidos y Canadá están dadas por unidad, las restantes cada 100 unidades.

DIARIO LA OPINION (Buenos Aires)
DIARIO EL MERCURIO (Santiago de Chile)
DIARIO LA CAPITAL (Rosario, Santa Fe)
LA VOZ DEL INTERIOR (Córdoba)
DIARIO LA GACETA (Tucumán)
EL DIARIO DE PARANA (Entre Ríos)
DIARIO EL LITORAL (Santa Fe)
DIARIO DE CUYO (Matutino, San Juan,)
DIARIO TRIBUNA (Vespertino, San Juan)
DIARIO EL COMERCIO (San Rafael, Mendoza)
EL DIARIO DE SAN LUIS
DIARIO IMPULSO (V. Mercedes, San Luis)
DIARIO LA CALLE (Río Cuarto, Córdoba)
DIARIO LA CAPITAL (Mar del Plata)
DIARIO RIO NEGRO (Alto Valle de Río Negro)
DIARIO LA ARENA (Santa Rosa, La Pampa)
DIARIO EL LIBERAL (Santiago del Estero)
DIARIO EL INDEPENDIENTE (La Rioja)
DIARIO LA UNION (Catamarca)
L.V. 24 - RADIO MANANTIALES (Tunuyán - Mza.)
Representante en Mendoza
PATRICIO VACAS
SAN LORENZO 261 TEL. 249465

Tarifas de Transporte por Camión
ASOCIACION PROPIETARIOS DE CAMIONES
Se comunica que a partir del 2-2-1976, rige el AUMENTO DE EMERGENCIA del 40% que será aplicado sobre las tarifas de transporte de vino a granel tanto de LARGA DISTANCIA como de TRASLADO LOCAL que estaban en vigencia hasta esa fecha.
En cuanto a la de CARGAS GENERALES se ha fijado la nueva tarifa con una base de $ 1.527 la tonelada para el viaje de Mendoza-Buenos Aires, desde el 30-1-1976. Los interesados podrán asesorarse en nuestra sede.
Asociación Propietarios de Camiones
Lavalle 359 — Mendoza — Teléfono 256787
5|2|F|44246|5|2

Central Fotográfica
DISTRIBUIDORES
MATERIAL FOTOGRAFICO
—EN SU NUEVO LOCAL—
SAN JUAN 1'392
TELEFONO 218285 - MENDOZA

LATEX
EXÓTICO
"el" MO-DE-LA-DO
NUEVO INTIMO PERSONAL
Venta en farmacias

MEXICO - ACAPULCO - ORLANDO
DISNEY WORLD - MIAMI
16 DIAS EXCURSION ACOMPAÑADA
SALIDAS 8 Y 20 DE JULIO
TURISMO GERALD S.R.L.
GALERIA SAN MARCOS Local 13 - Tel. 249537
Entrada por Sarmiento 127
A.T. Res. 1248/73 - Leg. 0416
TARIFA "ESPECIAL"
Financiación - Plaza Limitadas
CONSULTENOS
5|2|F|44239|5|2

Llegará a través de los ojos del búho...

El justicialismo ha cumplido su ciclo, dijo Fernández Gil

BUENOS AIRES, 4 (NA). — "Mientras la Argentina va perdiendo aceleradamente su capacidad de asombro frente a los episodios políticos y económicos que se van sucediendo, el peronismo ha entrado en la etapa de su descomposición final, quemando a velocidad supersónica los pocos hombres a través de los cuales pensaba encontrar, sino una solución, por lo menos una salida que le permitiera luego hallarla", expresó el diputado nacional Guillermo Fernández Gil (Partido Federal, Buenos Aires), mediante una declaración escrita que distribuyó esta tarde en el Congreso Nacional.

"El caso del ministro de Economía renunciante —añade—, al que la cúpula sindical no pudo salvar, es vivo ejemplo de estas afirmaciones".

"Y mientras el hombre común vive la tremenda angustia de su presente y la desesperación por su futuro, solamente sabiendo que los índices inflacionarios batirán todos los records en 1976, el peronismo continúa de manera exclusiva dedicado a enfrentarse internamente por el dominio del gobierno".

"En este juego de pequeños dos o de interesados en posibles alianzas —remarca Fernández Gil— pensar que el peronismo con sus dirigentes actuales es capaz de rectificarse con desinterés y grandeza para bien de la República".

"El peronismo ha cumplido, pues, su ciclo, dejándole a los argentinos un país quebrado económica y socialmente donde lo único que fue capaz de desarrollar ha sido la violencia, la inseguridad, la prostitución política, la inmoralidad y la miseria".

"En estas condiciones y frente a una dirigencia sindical que olvidando sus deberes específicos solo vive obsesionada por los pedazos de poder que todavía cree posible salvar, no pueden sino provocar risa las recientes declaraciones del presidente del Senado afirmando que el peronismo es el mejor antídoto contra el marxismo".

"Pero no todo está perdido frente a esta penosa realidad, porque las principales reservas del país que no son sus vacas, su trigo ,sus industrias, sino su gente están intactas a pesar de todo lo que se ha hecho consciente o inconscientemente para destruirlas", advierte Fernández Gil.

"Insistimos —concluye— en que sólo se necesita la existencia de un poder convocante que la movilice y las ponga en marcha para que de ella surja una nueva clase dirigente capaz de llevar a la Argentina hacia su destino de grandeza. La tarea será ardua y tremendamente difícil, pero los federales estamos dispuestos a jugarnos para que esa esperanza se concrete, cualquiera sea el camino que la historia del país nos depare, porque por encima de cualquier formalidad están los intereses superiores de la Nación".

El presidente de la comisión investigadora de Bienestar Social, Domingo López (derecha), entra al penal de Villa Devoto, acompañado por otros funcionarios, para tomar declaración al ex ministro Roballos. (Radiofoto de NA).

Un detenido en Devoto dio detalles sobre la "Triple A"

Lo hizo ante la comisión que indagó a Roballos

BUENOS AIRES, 4 (NA). — Los orígenes, organización y equipamiento del grupo terrorista conocido por las "Tres A" habrían sido revelados a los miembros de la comisión especial de la Cámara de Diputados de la Nación que investiga irregularidades en la Cruzada de Solidaridad (ex Justicialista) y en el Ministerio de Bienestar Social.

La información habría sido recogida en la visita que realizaron esta mañana a la unidad carcelaria de Villa Devoto. Fue suministrada por un detenido —Héctor Paino— quien se encuentra a disposición del juez Teófilo Lafuente, por presunta falsificación de documentos públicos.

En su exposición ante los investigadores precisó que a mediados de 1973 fue convocado por el entonces asesor de Relaciones Públicas y Prensa del Ministerio de Bienestar Social, Jorge Conti. Este, invocando el nombre de López Rega, le encomendó la inmediata organización de un "organismo dinámico de seguridad". Paino refirió que tiene conocimientos militares, pues en 1955, con el grado de teniente primero, pasó a retiro.

Después de su conversación con Conti fue designado en un cargo jerarquizado de Bienestar Social, aunque esa función jamás le desempeñó. Detalló ante los legisladores la organización que proyectó y suministró el nombre de algunos de los que fueron sus colaboradores.

Explicó, también, la forma en que se adquirieron en el exterior doce cajones conteniendo un número indeterminado de ametralladoras. Por orden expresa de Carlos A. Villone, entonces secretario de Promoción Social, el dinero para pagarlas fue suministrado por Rodolfo Roballos, quien en ese momento se desempeñaba como director general de administración de Bienestar Social. Según el declarante, Roballos ignoró el destino que se asignó a ese dinero.

Según Paino, estos hechos los denunció por escrito al teniente general Leandro E. Anaya, cuando ocupaba el comando general del Ejército. Estima que, como se hizo público oportunamente, su denuncia fue derivada al Estado Mayor Conjunto de las Fuerzas Armadas. En ese tiempo la jefatura estaba a cargo del general Jorge R. Videla.

Frente a la gravedad de las denuncias, los miembros de la comisión investigadora alertaron a las autoridades de la unidad carcelaria de Villa Devoto para que se adopten severas medidas de seguridad que garanticen la vida de Paino. Sus declaraciones fueron grabadas en su totalidad en cinta magnetofónica.

La indagatoria a que fue sometido respondió a un especial pedido de él mismo.

Indagación a Roballos

BUENOS AIRES, 4 (NA). — Durante más de dos horas prestó declaración informativa ante los miembros de la comisión especial de la Cámara de Diputados, el ex ministro de Bienestar Social, Rodolfo Roballos.

El procedimiento —"por razones de seguridad del detenido"— se cumplió en la unidad carcelaria de Villa Devoto.

Roballos fue interrogado sobre la denuncia formulada por el empresario Alfredo Payares. Explicó en la misma que contratado por Bienestar Social para ornamentar el Obelisco en forma de árbol de Navidad, se le reclamó el reembolso de un porcentaje con la advertencia de que "no sería contabilizado".

El ex ministro negó categóricamente la imputación y, por momentos, sollozó ante los investigadores.

Al precisársele que en uno de los recibos aportados por Payares aparece registrada su propia firma, Roballos explicó: "ustedes no deben olvidar que el vicepresidente de la Cruzada era a la vez mi propio ministro: José López Rega".

Las manifestaciones de Roballos, de las que se tomaron versiones taquigráficas, serán analizadas en los días inmediatos por los integrantes de la comisión investigadora.

Severa advertencia de ganaderos en Santa Fe

Rechazan la fijación de precio máximo para la carne

SANTA FE, 4 (NA). — La Confederación de Asociaciones Rurales del Centro y Litoral Oeste (CARCLO) sumó hoy su protesta a la de otras entidades agropecuarias contra una eventual fijación de precio máximo para la carne y al tiempo que dispuso prorrogar el estado de alerta en la provincia recomendó "la paralización total de la venta de hacienda por tiempo indeterminado en todo el país, con movilización de productores y corte de rutas" para el caso de concretarse la cuestionada medida.

En una declaración difundida hoy, CARCLO salió al cruce de versiones periodísticas que insinúan la posibilidad de que el gobierno nacional fije precios máximos nuevamente para la carne vacuna".

El pronunciamiento advirte que "es inaceptable seguir pretendiendo controlar los productos agropecuarios estableciendo valores políticos cuando la economía del país, como en este momento, está completamente destrozada, su producción paralizada y la moral y entereza del pueblo argentino quebrada".

Expresa luego que "es infantil pretender hacer creer al pueblo que los reclamos del sector y el aumento en el precio de la carne son los causantes de la destrucción del esquema económico del gobierno, cosa que rechazamos categóricamente ya que nada tenemos que ver con que el costo de vida haya aumentado en 33 meses en un 1.000 por ciento, para la vestimenta, mil, insumos agropecuarios 1.220 y maquinarias agrícolas 1.300 por ciento".

Acota seguidamente que esa situación se ve "agravada en la actualidad por la productividad más baja de nuestra historia, como también por la irrealidad que vivimos de una presión sindical obrera y empresaria (CGT-CGE) sin precedentes y que, pretendiendo tener gravitación política crea a diario crisis en esferas del gobierno que nos han llevado al caos que padecemos".

La parte resolutiva de la declaración expresa que "por todo lo expuesto se resuelve: 1º) Prorrogar el estado de alerta del sector agropecuario de toda la provincia de Santa Fe, debiendo estar las entidades de base, desde la fecha, en sesión permanente y preparadas para actuar.

2º) Promover de inmediato de conocida la fijación de precios máximos para la carne por parte del gobierno una paralización total de la venta de hacienda por tiempo indeterminado en todo el país, con movilización general de productores y corte de rutas.

3º) Reiterar a los productores nuestras indicaciones de enviar el mínimo de hacienda a las ferias - mercados de concentración y vender, en lo posible, en potreros de acuerdo a los precios fijados y nunca por debajo de ellos, ya que si así no ocurriese se estará haciendo el juego a la intermediación que lucra a diario con el bolsillo del productor y del pueblo.

4º) Reclamar de la intermediación que pague sus compras hasta 3.500 pesos el kilo vivo, ya que las condiciones actuales así lo permiten.

5º) Declarar en sesión permanente a la mesa ejecutiva desde el día de la fecha".

Declaración de una entidad

BUENOS AIRES, 4 (Télam). — "El comerciante carnicero es ajeno completamente al proceso que culminó con esta importante escalada de precios que lo afecta, tanto como al consumidor, ya que se limita a trasladar estrictamente los mayores incrementos del precio del producto que recibe para su expendio, comercializándolo posteriormente con el margen de utilidad fijado por el gobierno".

Así lo afirmó hoy un comunicado de la Asociación de Propietarios Carniceros de la Capital, suscripto por su presidente, Santiago Muzzupappa.

"Ante esta emergencia —añade la nota— esta entidad aconseja al gremio de propietarios carniceros, adquirir las reses mínimas e indispensables que posibiliten un normal abastecimiento del producto en sus negocios, con el fin de que la regulación de sus compras, sumado a la disminución del consumo que ya se insinúa, permita morigerar las cotizaciones de las subastas de hacienda en pie, y como consecuencia, el precio de la res que recibe el carnicero minorista para su comercialización".

Por su parte, las entidades que agrupan a los frigoríficos dieron a conocer un declaración conjunta en la que se señala que en la medida que las autoridades nacionales resolvieron algunos problemas que afectaban a la industria, sobre todo mejorando los tipos cambiarios, ha podido volcar un mayor poder de compra. Añade que ello se evidencia en los valores actuales de la hacienda para faena, entre un 80 y un 120 por ciento superiores a los vigentes tres meses atrás.

La nota fue suscripta por la Asociación de Industrias Argentinas de Carnes, la Cámara Argentina de Frigoríficos, Industriales y Exportadores de Carnes y Afines; la Cámara Argentina de la Industria Frigorífica y la Cámara de Frigoríficos Regionales.

La declaración fue dada "ante las reiteradas manifestaciones de algunas entidades rurales acerca de que los bajos precios de las haciendas vacunas responderían, entre otras causas —expresa— a un supuesto "monopolio frigorífico", a los cupos de faena con destino al consumo interno y a la aplicación rígida de la ley federal de carnes".

Las entidades antes señaladas rechazan, luego, fundamentando su expresión, las afirmaciones de que los cupos de faena deprimen los precios de las haciendas y sostienen que son infundadas —de acuerdo con una serie de argumentos que enumeran— las prevenciones "que la aplicación de la ley federal de carnes parece suscitar en algunos representantes de la producción".

ADEPA denunció agravios para la libertad de prensa

Aclaración sobre deudas estatales por publicidad

BUENOS AIRES, 4 (NA). — Refiriéndose a recientes manifestaciones públicas de Alberto Sáez Forster, subsecretario de Prensa y Difusión de la Presidencia, efectuadas en Mendoza, la Asociación de Entidades Periodísticas Argentinas (ADEPA) declaró que ellas "entrañan serios agravios para la libertad de prensa y revelan el espíritu hostil hacia el periodismo del país que se ha impuesto últimamente en dicha secretaría de Estado".

Estima ADEPA que las declaraciones del subsecretario "dan la impresión de que existiera un plan preconcebido para destruir tan preciada libertad constitucional, base y condición de toda democracia auténtica".

"La insólita y amenazante discriminación entre prensa de información y prensa comercial —prosigue la declaración de ADEPA— es base de esa posición y resulta en todo sentido absurda: la prensa debe fundar su autonomía espiritual en una sólida independencia económica y eso la obliga a organizarse como empresa sin que abandone por ello su misión esencial como instrumento de cultura y de formación cívica, lo que da razón al apoyo que es deber del Estado moderno acordarle".

ADEPA añade que la misión descripta viene siendo cumplida por el periodismo nacional desde sus orígenes, para afirmar con severidad, al respecto, que "pretender ignorarla" es inferirle una ofensa gratuita, contra la que ADEPA protesta en nombre de las grandes figuras nacionales que la cumplieron, de sus héroes anónimos y de sus mártires desconocidos".

La entidad periodística considera después expresiones del funcionario respecto a la deuda de Télam (la agencia oficial de publicidad e información), comenzando por aclarar que dicha deuda "en realidad lo es de las reparticiones y empresas estatales con el periodismo, cuya publicidad se distribuyó a través de dicha agencia oficial".

"Para mostrar la gravedad de la mora en que ha incurrido el Estado —sigue la declaración—, ADEPA recordó durante sus empeñosas gestiones que algunas de esas deudas se remontan, en efecto a los años 1971 y 1972, pero insiste en que su importe adquirió el impresionante volumen actual en los años posteriores y sigue creciendo con nuevos avisos impagos, mientras después de 1973 no ha hecho Telam sino parciales amortizaciones, mientras prosegúía su acción publicitaria al margen de las normas que la rigen en el orden privado".

En lo pertinente a "los últimos acuerdos no cumplidos para saldar esa deuda", recuerda ADEPA que fueron realizados en 1975 y que "ahora el señor subsecretario anuncia que se pagará íntegramente, y debemos saludar complacidos tal promesa —que resolverá apremiantes situaciones de muchos diarios del interior—, aunque la historia de este ingrato proceso no esté hecha para inspirar excesiva confianza".

En cuanto a la cantidad indicada por dicho funcionario para el pago de las moras de Télam, la declaración de A.D.E.P.A. sostiene que está "muy lejos del monto real de las cifras que ha alcanzado la deuda oficial por una publicidad generadora en los órganos de prensa de erogaciones que —concluye—, pagadas en la mejor moneda de entonces, no serán ni remotamente compensadas con el pago —sin actualización del poder adquisitivo del peso— que pueda hacerse en la actualidad".

Frúgoli criticó la gestión de Cafiero

BUENOS AIRES, 4 (NA). — Una dura crítica a la gestión del ex ministro de Economía, Antonio Cafiero, a la que califica de "rotundo fracaso de la concepción peronista de la economía", efectuó esta noche mediante una declaración escrita, el senador nacional Amadeo Ricardo Frúgoli, del Partido Dmócrata mendocino.

"A esta altura de los acontecimientos —señala— la salida del quinto ministro de Economía de este gobierno carece en absoluto de importancia. Es otro fracaso más, que no quita ni pone, respecto de un proceso de descomposición que no registra parangón en nuestra historia y que ha llegado ya a su punto culminante. Pero lo importante del hecho es recordar que este ministro expresó al asumir sus funciones que ajustaría su labor a la doctrina económica peronista y que a través de la misma lograría algunos objetivos fundamentales, entre ellos, disminuir la tasa de inflación, combatir la desocupación, mantener el salario real, enfrentar la depresión".

Puntualiza seguidamente que "los resultados están a la vista: hiperinflación, aumento de la tasa de desocupación, caída del salario real, quiebra del aparato productivo, gravísima situación en el ámbito externo, agudos conflictos sociales, tanto en el sector empresario como en el de los asalariados, y un grave cuadro de desaliento y angustia colectivos, frente a un estado de cosas que más que parte de la realidad parece una horrorosa pesadilla interminable".

La declaración del senador Frúgoli dice que "para explicar el fracaso de los anteriores ministros de Economía se dijo que se habían apartado del pensamiento económico del partido gobernante. En el caso del señor Cafiero este argumento no se puede utilizar".

Su rotundo fracaso es, pues, el rotundo fracaso de la concepción peronista de la economía, caracterizada por una fiebre estatizante y un alegre distribucionismo de una riqueza que no se crea. Esto no es una apreciación subjetiva, es un hecho y como tal, indiscutible".

Nuevo titular en la Secretaría de Informaciones

BUENOS AIRES, 4. (NA). — El ministro de Defensa, Ricardo Guardo, puso esta tarde en posesión de su cargo al nuevo titular de la Secretaría de Informaciones del Estado, general de brigada Otto Carlos Paladino.

Remplaza en esas funciones al vicealmirante Aldo Peyronel, quien, según trascendió en esferas oficiales, pasará a revistar en situación de retiro y sería designado embajador en Grecia.

Delibera hoy Isabel Perón con el comando

BUENOS AIRES, 4 (NA). — Confirmó esta noche la Secretaría de Prensa y Difusión de la Presidencia de la Nación, que la jefa del Estado se reunirá mañana con integrantes del comando superior del Movimiento Nacional Justicialista, reunión ésta que, como se sabe, estaba prevista en principio para el lunes pasado y fue posteriormente diferida, sin darse a conocer las razones de la postergación.

La reunión se realizará a las 18, en la residencia presidencial de Olivos y asistirán a ella, según se anunció, el profesor Eloy Camus, los secretarios generales de la CGT y las 62 Organizaciones, Casildo Herreras y Lorenzo Miguel, por la rama gremial, y la señora Lilí De la Vega de Malvasio y Esther Fadul de Sobrino, por la rama femenina del movimiento.

La postergación de la reunión había motivado diversas conjeturas, especialmente en el ámbito político y entre ellas se dijo que había obedecido a la posibilidad de ampliar el número de asistentes a ella.

Llamó la atención que entre los asistentes no figure el vicepresidente segundo del comando superior, señor José Báez quien, como es sabido, remplaza virtualmente al vicepresidente primero, doctor Angel Federico Robledo, quien se halla en uso de licencia desde que renunció al Ministerio del Interior.

Importantes definiciones se producirían en el peronismo

Expectativa por dos entrevistas presidenciales

BUENOS AIRES, 4 (NA). — Importantes definiciones para el accionar del frente parlamentario justicialista podrían surgir de las entrevistas que la presidente de la Nación mantendrá por separado y en el curso de las próximas 48 horas con los diputados oficialistas de los sectores político y gremial, en tanto la buscada unidad tiene un nuevo tema de divergencia en torno de la prórroga del plazo acordado a la comisión investigadora de Bienestar Social y la Cruzada de Solidaridad.

Las expectativas despertadas por las anunciadas entrevistas presidenciales, mañana con los integrantes de la rama política y el viernes con los del sector gremial, se inscriben en el marco de la permanencia en rebeldía del denominado "grupo de trabajo justicialista".

Ese sector llegó incluso a denunciar las citaciones recibidas por el titular del bloque, José Amerise, para la asistencia de sus representantes a las reuniones de los legisladores gubernistas, además, el grupo escindido reiteró sus reclamos de espacio físico y la asignación de funcionarios que permitan su actividad como bloque independiente en la Cámara baja.

Por lo demás, las declaraciones que produjo y las que formulan sus voceros, principalmente el diputado santafesino Luis Sobrino Aranda, muestran un permanente tono crítico aunque sin obstruir definitivamente un eventual reagrupamiento bajo la conducción del bloque del Frejuli.

En esa línea crítica, por ejemplo, se registraron las apreciaciones formuladas ayer por el diputado Sobrino Aranda en las que cuestiona el estilo que imprime el ministro del Interior, Roberto Ares, a su política de acercamientos.

Ante los periodistas parlamentarios, Sobrino Aranda reflexionó que "buscar entrevistas con dirigentes peronistas injustamente castigados, es seguir con palabras, y así, entre palabras y palabras el pueblo observa que diariamente se escriben páginas y páginas de su historia actual, de la cual es víctima directa y que no tienen más vigencia que el tiempo que se tarde en leerlas".

Al mismo tiempo, opinó que, con ese comportamiento, el justicialismo "cae en uno de los males básicos de la actual política argentina: Las meras palabras no acompañadas de hechos concretos", que serían a su entender "una amnistía partidaria y elecciones de congresales nacionales para integrar el Movimiento y el Partido en la real y debida representatividad".

El bloque político, por su parte, analizó hoy las cuestiones que se expondrán a la Presidente de la Nación en la entrevista que sostendrá mañana, a partir de las 10.

A la misma hora y en ámbitos del Parlamento se reunirán los legisladores del área gremial para efectuar un último repaso a las exposiciones y enfoques que se expondrán el viernes ante la jefa del Estado y titular del Partido Justicialista, María Estela Martínez de Perón.

El balance de ambas entrevistas será hecho en el seno del bloque que fue convocado por su presidente José Amerise, para el viernes a la tarde. El análisis global incluirá, además, las conclusiones que elaboró la rama femenina luego de su reunión con la señora de Perón la semana pasada.

Mientra tanto, sigue vigente la perspectiva de una próxima reunión de la jefa del Estado con los representantes del grupo de trabajo, en el que también es dable advertir una ala más radicalizada, de la que es exponente la diputada Nilda Garré.

Esa perspectiva fue ya revelada a mediados de enero último por el titular de la rama política, Alfredo Rodríguez, al formular declaraciones en el Parlamento luego de haber entrevistado en aquella oportunidad a a señora de Perón.

En sus declaraciones, por otra parte, no descartó la posibilidad de que la jefa del Movimiento realizará una visita a las provincias donde deben efectuarse próximamente elecciones internas partidarias.

Respaldo

(Viene de la pág. 1ª)

Vino luego el período de Alfredo Gómez Morales. En una de sus primeras declaraciones dijo: "ésto así no puede seguir". E intentó una política de racionalización, acompañada por medidas defiacionarias (ya no había inflación cero). Los gremios que aplaudieron su llegada, pidieron su cabeza.

El combate contra la inflación y la falta de productividad que se había propuesto Gómez Morales quedo a cargo de Celestino Rodrigo. En sus primeros discursos no sólo prometió restricciones; además amonestó, con aire de sermón laico, a todos los sectores de la población arrebatados, al parecer, por una malsana fiebre consumista. Y de paso no ahorró críticas a sus inmediatos precedecesores (Gelbard y Gómez Morales). Eso sí —justo es reconocerlo— Rodrigo no se quedó en promesas. En los alucinados 49 días de su gestión logró que el país conociera la inflación junto con la recesión. Numerosas medidas de "realismo económico", adoptadas todas juntas y de un solo golpe, permitieron que la clase media empezara a dejar de serlo y que los obreros, ganando nominalmente el doble, compraran la mitad de lo habitual.

Tras el "Rodrigazo" se registró el interín. Cafiero, fue llamado por teléfono a Europa por el entonces canciller Angel Federico Robledo. Se le ofreció la cartera y aceptó. Se dice que lo hizo con alegría y optimismo. Pensaría (y, sin duda, con la mejor buena fe) que con su impulso —y el apoyo político que después no tuvo— conjuraría la crisis. Pero, inversamente, ésta se agravó hasta límites de extrema peligrosidad. Con todo, hasta el último día, no alentó deseos de retirarse. Un postrer desaire (el rechazo de su propuesta para una reunión urgente con la CGE, comunicado por Julio González) forzó su decisión.

FOTOS CARNET
FOTO ALADINO
EN SU NUEVO LOCAL
San Juan 1392 - Tel. 218285
1|12|FUPte.

ARCO S.A.
OFERTAS FIN DE SEMANA

QUESO CUARTIROLO (Sostenido y cremoso, el Kg.)	$ 56,00
QUESO RALLAR (Sardo trozado, el Kg.)	$ 76,00
MANTECA Pasteurizada (Extra, suelta, el Kg.)	$ 72,00
QUESO Cárcara Colorada (Holanda o barra, el Kg.)	$ 78,00
DULCE DE LECHE (Pote de 1 Kg.)	$ 54,00

VENTAS POR MAYOR

JAMON CRUDO (Pre listo, sin cuero y sin hueso, el Kg.)	$ 235,00
JAMON (C/hueso, estac., el Kg.)	$ 160,00

HORARIO: 8.30 a 12.30 y 16.30 a 20.30
SABADO: 8.30 a 12.30.
MAGIO
R. E. de SAN MARTIN 1957 TELEF. 252932 - MZA
5|2|F|44236|5|2

Sabía Ud.
que hay gente que diariamente lee todos los clasificados de LOS ANDES?

Y siempre encuentran la oportunidad que buscan para comprar, alquilar o el servicio que necesitan.

CLASIFICADOS de
LOS ANDES
MAS EFICACES Y ECONOMICOS IMPOSIBLE

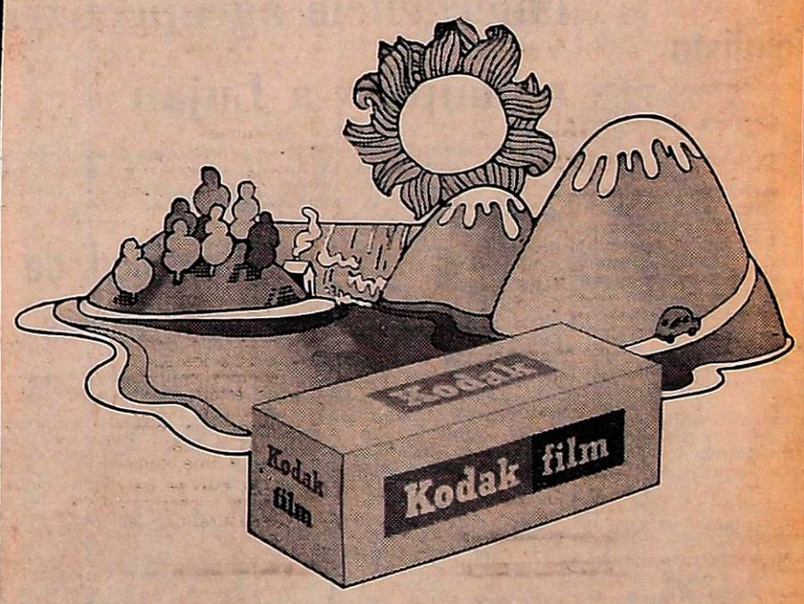

Retenga el color de su verano.

Kodak

LOS ANDES
Fundado el 20 de Octubre de 1882 por el Dr. Adolfo Calle
Directoras:
Carmen Usandivaras de Calle
Elcira Videla de Schiappa de Azevedo
MENDOZA, JUEVES 5 DE FEBRERO DE 1976

La actitud del empresariado

La serie interminable de desaciertos protagonizada por la conducción económica del país ha desembocado en una enérgica actitud por parte del empresariado argentino. Una vez más se ha cumplido la ley física de que, a tal acción, tal reacción. En otras palabras: la presión constante de un equipo gubernativo que trasladaba sus errores al sector productivo, determinó el levantamiento de los acosados.

Ahora la situación es tensa. La empresa privada nacional, a través de sus representantes, comenzó a movilizarse en son de protesta contra lo que califica como desalentadora situación; se ha rebelado contra lo que considera el "rumbo equivocado de las medidas económicas adoptadas por el gobierno nacional".

Ha sido el empresariado metropolitano quien asumiera el liderazgo de esta desacostumbrada actitud, al encabezar y anticipar planes de lucha de la empresa que representan. Los resultados inmediatos consistieron en elaborar un plan de movilización directa y una serie de demandas a la conducción económica aprobada en asamblea del Consejo Superior de la Confederación General Económica. El paquete aceptado incluye entre otras solicitudes, el pedido de modificación de la ley de contratos de trabajo y todas aquellas que traban la economía productiva; la reactivación del comercio exterior; la modificación de la política impositiva; el rechazo de la política de indexación crediticia, instrumentación de una política salarial coherente, etc.

En la acción directa a cumplir se han previsto cierres preventivos de negocios, apagón de vidrieras y letreros, cesación de pagos impositivos, etc. Si el gobierno persistiera en su actitud presente, los asambleístas no descartaron la realización de un "lock-out" a nivel país, con todas las graves consecuencias que podría traer aparejado.

A manera de respaldo a las peticiones, el empresariado de Capital Federal señaló que la empresa argentina se encuentra gravemente afectada como consecuencia de los serios desaciertos de la conducción económica. Estos habrían provocado "la disminución del capital operativo de las empresas; la insuficiencia crediticia y las elevadas tasas de interés. la inseguridad para el pequeño y mediano empresario; el desabastecimiento de materias primas; los bajos márgenes de comercialización; los cambios de tarifas y los constantes conflictos "seudos laborales" que conducen a la disminución de la productividad, a lo que debería agregarse la incierta situación en el manejo del comercio exterior y el desaliento general "creado por las confusas medidas oficiales y la inestabilidad política".

La presente situación es un dramático indicador de que las cosas marchan por cauces anormales, por terrenos cenagosos prestos a engullirnos. Pero no se advierte ningún intento serio proveniente del ámbito oficial, que procure conjugar el peligro que puede entrañar el colapso de la pequeña y mediana empresa, hasta la recesión, etc.

En rigor de verdad señalemos que siempre hubo dentro del ámbito empresarial uno que otro minúsculo sector que cargó las tintas con vistas a ocultos beneficios. Pero la presente, no es esa situación. Contrariamente, creemos que se ha actuado con mucha prudencia y mesura, pese a lo desolador del panorama.

Con una fuerte emisión que suma decenas de miles de millones diarios —aproximadamente 80.000.000.000—, con una asfixia gradual —y creciente— de nuestras exportaciones; con una paralización ascendente de empresas por falta de insumos críticos; con una tasa de inflación que nos depara el triste y dudoso record de ser la mayor del mundo, con su representativo —asaz representativo— más del 1% diario, etc.

Por si fuera poco lo expuesto, el conflicto producido entre titular de Economía y "entorno" —más político que económico— sólo servirá para agudizar los problemas.

Los argentinos que queremos a nuestro país estamos alarmados pues advertimos que estamos entrando a un callejón sin salida. Y una reflexión. ¿Estamos entrando o hemos entrado ya? En ambos supuestos, ¿no sería prudente recordar la sentencia latina de: ¡Cuidado! ¡No caigas!?

Acto de entrega de los trabajos efectuados en la sala II.

Rehabilitóse la sala II del hospital Emilio Civit

Durante un acto realizado en el Hospital Emilio Civit, se hizo entrega a sus autoridades de las refacciones efectuadas en la sala II de clínica médica, consistente en reparaciones generales del local; arreglo de techos, pintura de todo el local incluso techos; de camas, mesas, sillas, etc., como también consultorios y archivo. Los trabajos efectuados comprendieron la subdivisión de la amplia sala, con tabiques que agrupan grupos de cuatro camas, para dar mayor intimidad a los internados y hasta prever una separación por tipo de enfermedad de los pacientes.

El trabajo efectuado ha dado como resultado un cambio total de local e instalaciones, las que ahora tienen los consultorios para internados y separados de la sala, para atender pacientes externos. Esto permite el desplazamiento de los enfermos internados, independientemente de los de consultorio externo. Por otra parte, había puertas que daban al exterior de la sala, que ahora han sido cerradas, transformándolas en amplios ventanales, con lo que se evitará la entrada de insectos en verano y del frío en invierno. Estos trabajos se realizaron con fondos de la cooperadora del hospital, e insumieron la suma de $ 7.000.000 moneda nacional

El acto contó con la presencia de la esposa del interventor en la Provincia, señora Carmen Bagnati de Lucero; de la presidenta de la comisión cooperadora, Angélica Suárez de Jofré y de la vicepresidenta, Sra. Laura Cacciavillani; además de las siguientes miembros de la comisión directiva: tesorera, Margarita Muñoz de Videla Ponce; protesorera, Celia Serra de Descotte; secretaria, Berta Galeano de Fontana, y de las señoras Quiroga Echegaray y Ponde del Inocentti.

Por el hospital estuvieron su director, doctor Domingo García; el jefe de la Sala II, quien recibió los trabajos realizados, doctor Domingo Mastronardi; los doctores Zárate y Muñoz, y la caba Lina Paz Orozco, de dicha sala.

Para referirse a los trabajos mencionados, hizo uso de la palabra la señora de Jofré, haciendo entrega de la sala a su jefe ya habilitada para reanudar sus servicios. Agradeció en nombre del hospital el doctor Mastronardi, destacando la acción que la entidad cooperadora realiza en ese nosocomio para bien de los internados.

Finalmente, el personal de la sala entregó una ofrenda floral a la presidenta de la cooperadora, señora de Jofré y otro tanto hizo a la administradora del hospital, señora de Monti.

Redescuento para el Banco de Previsión

El Banco Central acordó al Banco de Previsión Social de Mendoa, un redescuento por 1.450 millones de pesos viejos. Esta partida estará destinada a ayudar a los damnificados por el temporal de nieve de los departamentos San Rafael y General Alvear, especialmente para refaccionar las viviendas de particulares que resultaron afectadas por el siniestro.

Los interesados deben acudir al Banco de Previsión Social, donde se les informará la manera de hacer uso de ese aporte especial.

Recepción a un ex ministro

Concordante con el arribo a la provincia del ex ministro de Justicia de la Nación, doctor Ernesto Corvalán Nanclares, un grupo de amigos invitó "a acudir hoy a las 18 al aeropuerto El Plumerillo para recibir a quien tan dignamente representara a la provincia en la magistratura nacional primero y luego como ministro de Justicia de la Nación".

Entidades culturales

Homenaje al doctor Guillermo Petra Sierralta. — La Federación Mendocina de Entidades Culturales, con motivo de haberse cumplido el pasado lunes, el primer aniversario del fallecimiento de su ex presidente, el doctor Guillermo Petra Sierralta, dio una declaración de homenaje. Destaca la personalidad del distinguido hombre de letras y permanente propulsor de la actividad cultural de la provincia.

Incrementos salariales para estatales

La Unión del Personal Civil de la Nación (UPCN), Seccional Mendoza, anunció incrementos salariales para sus afiliados.

Con el mes de febrero —según la fuente sindical— serán abonados los nuevos sueldos conseguidos a través de la Coordinadora Nacional de Gremios Estatales que integra UPCN "con lo cual la clase 0-01 percibirá un salario mensual de 8.000 pesos; incrementándose las demás categorías en 3.000 pesos mensuales. Paralelamente es aumentado en un 40% todas las asignaciones familiares a partir del 1º de enero de 1976 y las bonificaciones por antigüedad, títulos, insalubridad, peligrosidad y por tareas riesgosas.

Actividad política

Unión Cívica Radical

Comité de la Provincia. — Con motivo de llevarse a cabo mañana una reunión conjunta de integrantes de la mesa directiva del comité nacional con los presidentes de los distritos y miembros de la junta de acción política partieron hacia la Capital Federal el presidente del comité provincia de la Unión Cívica Radiçal, doctor Alberto Day; el tesorero del comité nacional, doctor Alfredo Mosso, y el delegado al comité nacional, señor Fernando Funes Villanueva.

Partido Justicialista

Declaración. — Integrantes de las unidades básica "Evita Capitana", "17 de Octubre" y "23 de Setiembre", de Palmira, dieron un comunicado en el que expresan que "ante la inminencia de las elecciones internas en el Partido Justicialista, hacen un llamado a todos los nucleamientos existentes, en especial a sus dirigentes y a la totalidad de los afiliados mendocinos, para que depongan intereses sectoriales y en un esfuerzo común, con la debida participación de todos, conformar una sola lista de candidatos que tendrá a su cargo la difícil tarea de la conducción partidaria".

Instituto Asesor de Planificación e Investigaciones (IAPI). — Informó en un comunicado que "en virtud de no haberse logrado la tan ansiada unidad total del peronismo mendocino, a fin de conformar una sola lista para las próximas elecciones internas" y —según expresa más adelante— "no deseando quedar fuera de este proceso eleccionario, por derecho y para poder defender desde adentro los intereses de la Nación, del Movimiento Justicialista y el derecho de todos y de cada uno de los peronistas que lo integramos, como expresión de síntesis doctrinaria, ha resuelto: a) ingresar al «Frente de Unidad Justicialista», por considerarlo lo más aproximado a nuestra vocación de unidad; b) Por ser impersonal y lo más adaptado a las formas democráticas, en el que la conjunción de ideas y voluntades representada por los distintos nucleamientos y agrupaciones que lo componen, posibilita el debate, la claridad y la más recta forma de conducción".

Agrupación "17 de Octubre". — Informó que han quedado constituidas las listas de candidatos a consejales y congresales por los departamentos de San Carlos, Tunuyán y Tupungato. El detalle es el siguiente: para San Carlos, consejo departamental, titulares: Primitivo Sancho, Nicolás Tagarelli, Dionisio Muñoz, Juan P. Méndez, Berta Videla, Nicolás Tagarelli (h), Julio Rejan, Angel Venturín, Efraín Paredes, Inocencio Puebla, Héctor F. Rey y Humberto Sosa; suplentes: Marcelo Puebla, Yolanda Raquel Gómez, Yolanda Encinas, Leoncio Lemos y Agueda Rojas. Para congresales: Hugo Raúl Miguel, Antenor Mariano, Juan Carlos Reguera, María Nélida Aveiro y Emiliano Carrera.

Para Tunuyán, consejo departamental, titulares, Alejo Nicolás Brantiz, Jesús Cibeira, Genaro Sosa, Estanislao Villafañe, Reina Aruani, Teresa Mora, Carlos Fuentes, Jesús Brantiz, Juana Parrilla, Francisco Fernández, Frolán Méndez y Rafael Orozco; suplentes. Manuel Lillo, Victorino Luján, Valentín A. Flores, Manuela Sánchez y Ceferino Barroso. Para congresales, doctor Pedro Linares, Fausto Néstor Laciar, Antonio Pizzolo, Raúl Brantiz, Audelina Pérez y Juan Méndez.

Para Tupungato, consejo departamental, titulares: Carlos Manzanel, Julián Alvarez, Melchor Lucero, José Washington Torfe, Lorenza Ramona Carmona, Lorenzo Carmona, Gabriel Bellido, Mario Echegaray, Pedro Marín, Tomás Aquino Castillo, Juan C. Méndez, Daniel Morales (h); suplentes: Alfonso Cuello, Delfín Rosini, Agustín Suñar, Florencio Leguiza, Elena Echarren y Tomás Reyes. Para congresales, Carlos Jury, Juan Carlos Balgorria, Luis Guerra, Ramón Moreno y Yolanda Moreno.

Para constituir las listas, visitaron los tres departamentos el secretario general y el secretario político de la agrupación señores Julio I. Terraza y Ernesto R. Videla, respectivamente, que presidieron las reuniones en las que se eligió a los candidatos por voto secreto.

Comando Ejecutivo. — La asamblea constitutiva del Frente de Unidad Justicialista (FUJ) designó el comando definitivo: presidente Aliberto L. César; vicepresidente 1º Eladio Lorente y 2º Luis Barrosse; secretarios: general; Segundo M. Ortiz; de actas, Eduardo Moyano de Blanco y de Finanzas, José Peralta; prosecretario de finanzas, Jesús Bordallo y secretarios, Alberto Gallardo, Aldo Valettute, Ricardo Iberra y Alberto Ortubia.

Apoderdos: doctores Francisco Martínez Parra y Guillermo Dardo Estévez. Secretarios: gremial, Jesús Bordallo; Movilidad, Gregorio Núñez; Padrones, Manuel César Blanco; Boletas, Domingo Manuel Alvarez; Prensa y propaganda, Manuel Alvarez Quintana y licenciado Américo Bove; Tesorero, José Quiroga Gómez. Además se designó los delegados de distritos que tendrán a su cargo la coordinación de las tareas de los comandos departamentales: Primer Distrito, Mario Gomensoro, Alexis Popich, Hipólito Galaburri y Gustavo Guiñazú; Segundo Distrito: Eduardo Castell, Luis Barrosse y José Ernesto Vázquez; Tercer Distrito: Francisco Leiva Hita, Eladio Lorente, Jesús Bordallo y Juan Molinari; Cuarto Distrito: Humberto Cosimano y Juan Alberto Phillipens.

Rama Femenina. — El comando de la rama femenina quedó integrado por: Secretarias: general, María Elena Moyano de Blanco; Secretarias: Aurora Menseguez, Julia Ortiz, Dolores Faz de Lemos, María Emilia Stagnaro, Antolina Amaro, Elena de Rodríguez, Lucía Quiroga, Alicia M. de Crocet, Elsa de Massare, Lidia O. de Montenegro y Margarita de Miranda. Delegada al comando ejecutivo: María Elena Moyano de Blanco.

Rama de la Juventud. — Esta Rama designó como delegado ante el comando ejecutivo: Miguel Eduardo Pascual; en la secretaría de la Juventud: Mario Barroso, Víctor Hugo Salinas, Eduardo Maessen, Rosa Romeno, María Funes y Rolando Mezattesta; Delegados de Distritos: 1er. distrito, Gustavo Guiñazú; 2do. distrito, José Ernesto Vázquez; 3er. distrito, Juan Molinari; 4to. distrito, Luis Alberto Phillippens.

Comando de la Capital. — El comando de la Capital del FUJ quedó integrado de la siguiente manera: Secretarios: General, Carlos Santivañez; Femenina, Zulema Manzur de Spitalieri; de la Juventud, Rosa Guillermina Romano; de Padrones, Mario Fernández; Gremial, Gabino Oviedo; de Movilidad, Salvador Romano; de Finanzas, Antonio Eduardo Schillagi; Propaganda, Rodolfo Suárez; Boletas, Lucía Quiroga; Relaciones Públicas, Julio César Repetto.

Delegados de secciones: Primera, Dante Falotico y María Elena Sánchez; Segunda, Aurora Menseguez y Alberto Ortubia; Tercera, Pedro Gordillo y Manuel Alvarez Quintana; Cuarta, Salvador Romano y Marquesa Sosa; Quinta, Gerónima Sánchez de Yanzón y Américo Bove; Sexta, Lucía Quiroga y Carlos Santiváñez; Séptima (Barrio San Martín). Juan José Ponce y Miguel Angel Santiváñez; Octava, (Barrios Flores y Olivares), Félix A. Abregú.

Adhesiones. — Con "el compromiso formal de acatamiento a las disposiciones que emanen de la Junta Ejecutiva" se han adherido al Frente de Unidad Justicialista las siguientes unidades básicas del departamento Guaymallén: Nº 7 de Villa Nueva con la firma de Santiago Puebla e Irma Rodríguez de Lisanti; Ramón Gudiño, por la Unidad Básica del Barrio Gomensoro; María M. de Vázquez, por la femenina de Pedro Molina; Carlos Sosa, por la "Eva Perón" en Km. 11, Rodeo de la Cruz; Irma de Lisanti, por la femenina "Libertad" de Villa Nueva; por la "Gomensoro Nº 2", Carlos A. Laciar; Nelly A. de Arenas Gulino, por la Unidad Básica Femenina de Buena Nueva; Vicente Quereda, por la "Coronel Dorrego"; Luis Alvarez, por la "Grosso" y Escolástico Silva, por la Unidad Básica Santa Elvira.

Unificación de listas. — En una reunión plenaria celebrada entre la comisión de ex legisladores, intendentes, concejales, funcionarios y dirigentes del Partido Peronista de Mendoza, período 1946/55 y los dirigentes de la lista "17 de Octubre" que lidera el teniente coronel Horacio Farmache, concordaron en presentarse unificados en los comicios partidarios.

La resolución, según se informó, se logró luego de un exhaustivo análisis por parte del presidente de la comisión, señor Luis Evans, sobre los acontecimientos del orden político que vive el partido y en absoluta coincidencia en ideales cívicos largamente compartidos".

Las agrupaciones solicitaron a la junta electoral la denominación

Padrones del Partido Justicialista

La junta electoral provincial del Partido Justicialista de Mendoza dio a conocer su resolución Nº 4, en la cual proporciona la nómina de personas que han solicitado su inclusión en los padrones partidarios y solicita al Juzgado Federal, Secretaría Electoral Mendoza, informe si esos ciudadanos están inscriptos como afiliados al Partido Justicialista, distrito Mendoza, con anterioridad al 11 de marzo de 1973. "A ese efecto —señala— deberá remitirse copia autorizada de la presente". Se dispone asimismo notificar a los interesados.

En los considerandos se expresa que de acuerdo con las normas en vigencia y las obligaciones del triunvirato reorganizador y de la junta electoral "sólo podrán ser incluidos en el padrón aquellos que el Juzgado Federal, Secretaría Electoral Mendoza, informe que se encuentran debidamente inscriptos como afiliados al Partido Justicialista de Mendoza, con anterioridad al 11 de marzo de 1973".

La nómina de solicitantes podrá ser consultada en la sede partidaria.

Universidades

Nacional de Cuyo

Facultad de Ingeniería de Petróleos. — Se informó que las mesas examinadoras correspondientes al turno de este mes, se integrarán en las fechas previstas. Los horarios podrán consultarse en la sección Alumnos de la Facultad.

Facultad de Ciencias Agrarias. — Informó que por razones de orden interno el Departamento Docentes y Alumnos atenderá durante febrero, en el siguiente horario: lunes a viernes, de 7 a 12.

Colegio Universitario Central. — Informó la dirección del establecimiento que el pago de haberes a su personal, por el mes de enero pasado, se hará efectivo hoy, mañana y el 9 de este mes, en horario de

Declararon zonas de emergencia agropecuaria a Maipú y a Luján

La Intervención Federal declaró en emergencia agropecuaria las zonas que resultaron afectadas por la tormenta de viento y granizo registrada el 18 de enero pasado. Así lo determina el decreto Nº 258, del Poder Ejecutivo.

La medida rige desde el 19 de enero y tendrá vigencia hasta el 31 de marzo de 1977 inclusive, alcanzando a los departamentos de Maipú y Luján de Cuyo.

Los organismos provinciales pertinentes deberán iniciar en forma inmediata la tramitación de las disposiciones legales respectivas que contemplen todas las medidas de orden crediticio, impositivo, de seguridad y de carácter social que resulten adecuadas. Simultáneamente, agrega la norma legal, se realizarán gestiones ante las instituciones nacionales para obtener las mismas previsiones en el orden nacional.

Se determina que solo serán beneficiados con esas medidas aquellos productores que demuestren haber sufrido considerables pérdidas en sus cultivos, como consecuencia de los fenómenos climáticos citados. Deberán munirse para ello de una certificación oficial expedida por organismos dependientes del Ministerio de Economía (Seguro Agrícola y/o Dirección Agropecuaria).

Con la promulgación del decreto 258, han quedado legalizadas las medidas adoptadas oportunamente por la Intervención Federal, en tanto que en los considerandos se señala que se ha tenido en cuenta la determinación del Seguro Agrícola, en el sentido de que un elevado porcentaje de daños se ha observado en zonas de los departamentos citados, así como lo dictaminado por la Comisión Provincial de Emergencia Agropecuaria.

Se estima necesario, por último, obtener la pronta recuperación de los cultivos afectados, proveyendo los medios para su restablecimiento y reactivación económica.

Cantidad de congresales justicialistas

Integrantes del triunvirato interventor y reorganizador del Partido Justicialista informaron que se ha establecido el número de congresales a elegirse en la Capital y departamentos, de acuerdo con el siguiente detalle: Capital, 5; Guaymallén, 5; Godoy Cruz, 5; Las Heras, 5; Lavalle, 3; Malpú, 5; San Martín, 4; Rivadavia, 3; Luján, 5; San Carlos, 3; San Rafael, 4; General Alvear, 4, y Malargüe, 3. Señalaron además que para fijar estas cantidades se tuvo en cuenta lo que dispone el artículo 20º de la carta orgánica del partido, que establece que corresponde elegir tres congresales por departamento, incluido Capital, adicionándose uno por cada mil afiliados o fracción no inferior a setecientos cincuenta.

Culto católico

Capilla del Perpetuo Socorro de Godoy Cruz. — Hoy, primer jueves del mes, se rezará el Santo Rosario penitencial para rogar por las vocaciones sacerdotales y religiosas, por la paz del mundo y de nuestra Patria, por los enfermos y por las necesidades de los fieles de la parroquia. La misa de los primeros viernes se rezará mañana, a las 17.

Catedral de Nuestra Señora de Loreto. Hora Santa. — Hoy primer jueves de mes, consagrado a las vocaciones sacerdotales y religiosas, habrá hora Santa de 18 a 19, para orar

Cuestiona UCIM actitud de la comuna de la Capital

Amenaza no pagar tasas municipales

La Unión Comercial e Industrial de Mendoza ha enviado una enérgica nota al Interventor Federal en la Provincia, general de brigada Pedro León Lucero, cuestionando actitudes asumidas por la Municipalidad de la Capital en el problema que plantea la abundancia de vendedores ambulantes en las calles céntricas de la Capital y el perjuicio que de ello deviene para el comercio establecido. Este es el texto completo de la nota:

"Deseamos reiterar ante V. E. la inusitada gravedad de un problema, que es de su conocimiento y que ha adquirido en los últimos días características alarmantes. Nos referimos a la proliferación de vendedores ambulantes, en puestos callejeros, de instalación libre, de venta de gran variedad de artículos, desde alimenticios, indumentaria en general a quincallería, baratijas, etc., que sigue perjudicando al comercio establecido.

"Como es también público a través de informaciones periodísticas, reproduciendo las quejas de nuestra institución, hemos acudido reiteradamente al Comisionado Municipal de la Capital, al Director de Municipalidades, en las más diversas instancias y formas. Entrevistas personales, notas, telegramas colacionados, quejas por grupos de comerciantes y la propia Comisión Directiva de la Unión Comercial e Industrial de Mendoza quien acudió a su despacho oficial señalándole la gravedad de un problema que ha adquirido ya carácter nacional.

"Ello se desprende del último Acta-Acuerdo entre el sector empresario mercantil y el ente sindical que los representa, en que la concesión de una mejora a ese personal por parte del comercio estaba condicionada, entre otras cosas, a la corrección del problema de los vendedores ambulantes.

"La situación ha llegado ya a límites insostenibles. Tenemos la información seria y responsable que una organización que nuclea a esos vendedores, está siendo amparada y estimulada desde la propia Inspección de la Municipalidad de la Capital. Colócase así el señor Comisionado, o sea o no de su conocimiento esta circunstancia, en una situación de juez y parte absolutamente discrecional, agraviando de esta forma al comercio serio, legal, que paga sus tributos normalmente y tiene el derecho imprescriptible de ser amparado y respetado; si no fuere así, como igual derecho tiene el comercio establecido para ocupar la vía pública con mesones y mercaderías frente a sus propios comercios.

"El capítulo de las quejas fundamentales del sector comercio adherido a la Unión Comercial e Industrial de Mendoza, terminada con esta nota que elevamos a la más alta instancia de la Provincia en la seguridad de vernos entendidos, comprendidos y también amparados. Las decisiones que el comercio adopte ante esta situación límite, absolutamente insoportable de tal competencia desleal y ultrajante para el sector son, en este caso, de la responsabilidad del señor Comisionado Municipal. Esta decisión implica, entre otras medidas que serán oportunamente anunciadas, el cese de pago de tasas municipales.

"Al elevar esta fundada nota al señor Interventor, actualiza la nota- es que tenemos la esperanza de que su ecuanimidad y recto sentido de justicia proveerá las medidas adecuadas para remediar el estado de cosas".

Firman la nota los señores Julio César Bac, vicepresidente primero, y Constantino Palacio, tesorero.

Se obtuvo récord en los despachos de vino en enero

La salida superó los 2.000.000 de Hl

En el mes de enero último los despachos autorizados de vinos para el consumo por el Instituto Nacional de Vitivinicultura en todo el país fueron de 2.086.097 Hls., cifra ésta superior en un 8,32% con respecto a igual mes de 1975, en que se habían despachado 1.925.854 Hls. La cifra marca un récord de despachos de vinos en un mes y supera por primera vez también los dos millones de hectolitros.

La discriminación por zona de los volúmenes despachados en enero último es la siguiente: desde Mendoza 1.327.602 H's.; desde San Juan 599.223 Hls.; Río Negro y Neuquén 74.474 Hls.; desde La Rioja 36.255 Hls.; Catamarca 26.180 Hls.; y otras regiones del país 22.363 Hls.

Altos promedios

Estas cifras indican el normal abastecimiento del mercado interno, destacándose en esta oportunidad que los despachos autorizados en enero último han sido muy superiores en Mendoza y San Juan a los promedios del mes en los últimos cinco años.

Las salidas de vino comparadas con enero de 1975 indican en Mendoza, un aumento del 2,69%; en San Juan el incremento fue del 22,48%; en Río Negro y Neuquén aumentaron el 0,74%; en Catamarca el 183,95; en otras regiones del país el aumento fue del 1,45%. En cambio, en La Rioja, disminuyó el 6,04%.

Existencias

Las existencias al 1º de febrero último eran las siguientes: en Mendoza: vinos de mesa 12.905.848 Hls.; otros tipos 1.661.133 Hls.; total 14 millones 566.981 Hls. En San Juan: vinos de mesa 3.917.875 Hls.; otros tipos 323.576 Hls.; totalizan 4.243.451 Hls. Río Negro y Neuquén: vinos de mesa 708.645 Hls.; otros tipos [illegible] Hls.; total 751.046 Hls. La Rioja, vinos de mesa, 261.283 [illegible] otros tipos 17.446 Hls.; [illegible] 278.739 Hls. Catamarca: vinos de mesa 131.031 Hls.; otros tipos 1.589 Hls.; total 132.620 [illegible] En otras regiones del país: mesa 430.778 Hls.; otros tipos 17.709 Hls.; total 448.487 [illegible] Total del país: vinos de mesa 18.357.470 Hls. y otros tipos 2.063.854 Hls., los que totalizan 20.421.324 Hls.

El movimiento de vinos interprovincial fue de Mendoza a San Juan: 10.000 Hls. y de San Juan a Mendoza: 28.510 Hls.

Ayuda a los damnificados del Líbano

Se informó que se invita a los miembros de la colectividad libanesa de Mendoza a una reunión para constituir la Comisión de Ayuda a Damnificados del Líbano, la que llevará a cabo mañana, a las 22, en el local situado en Necochea 538.

Está abierta la recepción para crédito forestal

La Dirección de Bosques y Parques Provinciales informa que se encuentra abierta la recepción de solicitudes para crédito forestal en el Instituto Forestal Nacional. Los interesados podrán ser requeridos en el Departamento Forestación de aquella repartición provincial.

También se recuerda a los productores que se encuentran en plena vigencia los decretos 2987/65 y 465/74, referidos a desgravación de contribución directa e impuesto a las ganancias.

Es puesto en posesión del cargo el profesor Guillermo Kaul.

Designaron director de Acción Cultural

Durante una ceremonia realizada en el Ministerio de Cultura y Educación y que contó con la presencia de su titular, licenciado Rodolfo Julio Mendoza, fue puesto en funciones el nuevo director de Acción Cultural de la Provincia, profesor Guillermo Kaul.

Tras la lectura de la resolución que dispuso ese nombramiento, habló el ministro de Cultura y Educación. Destacó en la oportunidad que "me une al profesor Kaul una gran amistad" y "veo sobre todo al amigo que comparte el destino común". Expresó más adelante que en "función de sus valores literarios, de lo que representa en la provincia el insigne catedrático, lo hemos elegido para que nos represente en ese cargo". Recordó el lema del ex presidente Perón: "No se pondrá jamás el sol de nuestra cultura hispánica", manifestando a continuación que "en un medio donde se han perdido valores, el justicialismo se propone que el verbo de Perón se extienda más allá del propio peronismo histórico. Y eso solo se consigue —dijo— con hombres de la talla del profesor Kaul". Finalmente, auguró éxitos al nuevo funcionario, quien actualmente es asesor de gabinete en el Ministerio de Cultura y Educación.

El profesor Kaul manifestó, luego de agradecer la designación lo siguiente: "A nadie escapa que todo proceso de liberación comienza por la cultura", para agregar más adelante que "si la antigua Grecia aún nos asombra, no es por lo que pudo ser a nivel económico, ni tan siquiera militar o político. Su grandeza le viene de su capacidad especulativa y su potencialidad creadora. Pensamiento audazmente metafísico, nacido en el Agora, es decir, en el diálogo de la plaza, lo mismo que su genio artístico, inspirado en las tradiciones populares, llegado un momento se transforman en intérprete de valores universalmente válidos. Y si Grecia es inmortal —añadió— es porque supo liberar su cultura de influencias exóticas y plasmarla en su estilo de vida nacional. Nosotros por nuestra parte —expresó— liberaremos nuestra cultura en la medida en que profundicemos en nuestro ser nacional. Y nuestra raigambre histórica se nutre en el legado hispano cristiano enriquecido por el humus original de nuestras culturas autóctonas".

Luego de formular otras apreciaciones, dijo: "Compañeros argentinos: luchemos por la liberación de nuestra cultura para brindársela a su único y legítimo depositario, el pueblo de la Nación, y en un gesto de hermandad, a toda América Latina".

También estuvieron presentes en la ceremonia los señores José Carbó, Juan G. Milia y Gustavo A. Kaul, respectivamente; director del museo "Emiliano Guiñazú" señor Federico Pagano, otros funcionarios, familiares y amigos del designado.

Su biografía. — El profesor Guillermo Kaul, nació en 1915 y se graduó en letras en la Universidad de Buenos Aires en 1941. Es profesor titular de la Facultad de Filosofía y Letras de la Universidad de Cuyo, y también ejerció la cátedra en las universidades de La Plata, Rosario, Paraguay y Purdue, Indiana, EE. UU. Ha dictado cursos y conferencias en universidades de Europa y representó al país en congresos internacionales. Es autor de numerosos trabajos de investigación, como el Diccionario Lingüístico de Misiones, El habla popular de Misiones, Metodología de las Lenguas Clásicas; obras poéticas: Iguazú, Segunda Soledad, Canto a mi rostro, Hermano Ovidio, etc. Actualmente escribe "El ahijado de Martín Fierro", poema que se desarrolla en torno a la vida de los caudillos de Cuyo y el noroeste argentino, etc. Recibió en 1970 un galardón por su obra "Canto a mi rostro".

Educacionales

Cursos para titularidad. — La Dirección de Educación Media informó para conocimiento del personal directivo de establecimientos de su dependencia, que durante el presente mes se realizarán los cursos para titularidad.

Con ese motivo, el organismo está preparando las normas y programas de los temas que desarrollarán profesores especialistas en la materia. En los próximos días se dará a conocer la fecha de iniciación y lugar donde serán dictados los cursos.

Ministerio de Cultura y Educación. — Se informó que el ministerio de Cultura y Educación procederá a la devolución de los días descontados al personal docente y de servicio, titulares de los dos grupos escolares, que cumplió funciones o estuvo en uso de licencia durante la reciente huelga. Dicho trámite se hará mañana. Las planillas del primer grupo escolar podrán ser retiradas desde las 7.

Escuela BM Nº 9 "Laureano de Olazábal". — Informó que los sueldos correspondientes a este se pagarán hasta mañana, de 8 a 11, en el local del establecimiento.

Escuela Nacional Nº 24. — La dirección de este establecimiento de Jesús Nazareno, Guaymallén, comunicó a las señoritas Raquel Aveta y Bibiana Giaccardi, que podrán percibir sus haberes en el local de calle Talcahuano 2662, Godoy Cruz.

Pagos. — La dirección de la Escuela BM Nº 1, "Fray Luis Beltrán", informó que se están pagando los haberes correspondientes a enero y que los interesados deberán concurrir a cobrar hasta el viernes.

Escuela de Comercio "Manuel Zapata". — La dirección comunicó al personal que el pago de haberes de enero pasado se efectuará hoy, mañana y el 9 de este mes.

Casa del Maestro y Previsional. — Informó que se celebrará el "Día del Trabajador Deportivo y Civil"; debido a que la entidad está encuadrada en esa actividad corresponde asueto a sus trabajadores deportivos, por lo cual la fecha el balneario permanecerá cerrado.

Instituto de Artes Visuales "Fernando Fader". — Está abierta la inscripción de profesores para todas las asignaturas del ciclo básico. Los interesados deberán presentar sus carpetas de antecedentes en Buenos Aires 464, de 8 a 12 y 19 a 21.

Sin pronóstico de cosecha para próxima vendimia

No se conoce hasta ahora por vía oficial originada en fuente provincial, ninguna estimación de la próxima vendimia. Solamente el Instituto Nacional de Vitivinicultura informó en diciembre pasado sobre la estimación de cosecha, la que hacía ascender a algo más de 24 millones de quintales la producción global para Mendoza.

Por regla general, el Ministerio de Economía de la Provincia daba en otros años, a partir de diciembre tres pronósticos, el último de los cuales se conocía a mediados de febrero. Esa labor de los organismos estadísticos provinciales, realizada por cuenta separada de los que efectua el INV, servía de orientación general en la materia.

Esto no ha acontecido ahora, por lo que existe una falta total de información. Ni la Dirección de Estadísticas e Investigaciones Económicas, ni la Dirección Agropecuaria, ni la Secretaría de Planeamiento, organismo a quien están legal esos estudios, ha informado al respecto.

Estos pronósticos, aún con el margen de error con que son elaborados, resultan imprescindibles para saber el volumen probable que arrojará la próxima vendimia, de manera de poder disponer con la debida antelación, de la información necesaria para hacer frente a la demanda, vasija vinaria y otros requerimientos de mercado.

Renovación de carnets en la MEOP

Funcionarios de la Mutualidad de Empleados y Obreros de la Provincia, informaron que desde el 9 la atención al público, para trámites de afiliación, y entrega y renovación de carnets, se hará de lunes a viernes de 8 a 12 y

San Carlos elegirá el sábado su reina de la Vendimia 1976

"La obra del hombre y el nacimiento del vino"

Adelina Beatriz Fara
Club Sportivo Chilecito

Nancy Elizabeth Zumaeta
Club Sportivo San Carlos

Graciela Isabel Lucero
Club Villa Chacón

María Rosa Montenegro
Club Sportivo "El Fortín"

SAN CARLOS. — Diez jóvenes que representarán a otros tantos clubes y distritos del departamento tomarán parte en la fiesta vendimial que se realizará el sábado a partir de las 22 en el Club Sportivo La Consulta, en cuyo transcurso será electa la sucesora de Eliana Lourdes González, reina de San Carlos por 1975.

Los actos se iniciarán el 6 a las 21, con la Vía Blanca que partirá desde la casa municipal, pasará por las villas de San Carlos y Eugenio Bustos hasta La Consulta.

Fiesta central

Previo a la elección se desarrollará un variado espectáculo artístico en un escenario levantado en el campo de juegos del Club La Consulta, con la participación de jóvenes artistas de la zona y un conjunto folklórico de la ciudad de Mendoza.

El libreto que se desarrollará en la ocasión, titulado "La obra del hombre y el nacimiento del vino", ha sido confeccionado por el profesor Plácido Lucero, quien es además el director general del espectáculo.

De una forma simple, pero acertada, se historia el nacimiento de la industria madre de la provincia. Una caneca situada en el escenario central donde dos labriegos "pisan" la uva, recuerda la primitiva forma utilizada en la provincia para obtener el mosto.

Un muy bien logrado juego de luces da vida luego a una botella de grandes dimensiones volcando vinos tinto, rosado y blanco en otras tantas copas. Dos racimos de uva harán el fondo del escenario. Serán el sitio que ocuparán las candidatas durante la realización del espectáculo previo. En la cúspide de uno de ellos tomará ubicación la soberana por 1975, señorita Eliana Lourdes González. Actuarán en la ocasión el dúo Salinas-Adarme, el conjunto "Los Algarrobeños" y el Ballet de la Escuela Municipal de Danzas.

Se ha organizado un servicio especial de ómnibus, que hará los siguientes recorridos: de Pareditas, salida a las 21.30 por ruta 40 vieja a Eugenio Bustos y a La Consulta por calle Ejército de los Andes; de villa San Carlos, a las 21.30, a La Consulta por villa Chacón y calle San Martín. De regreso, igual recorrido al finalizar el baile.

Liliana Esther Ribas
Aero Club La Consulta

Las candidatas

Estas son las candidatas: Adelina Beatriz Fara, 16 años, ojos verdes, estudiante, 1,50 de estatura, representante de Chilecito, es auténtica vendimiadora; Ilda del Carmen Palazzesi, 19 años, ojos marrones, estudiante, 1,64 de estatura, del club Eugenio Bustos; Nancy Elizabeth Zumaeta, 16 años, ojos castaños claros, estudiante, 1,73 de estatura, del club San Carlos; Liliana Ester Ribas, 15 años, ojos celestes, 1,67 de estatura, representante del Aero Club La Consulta; Graciela Isabel Lucero, 16 años, ojos marrones, 1,62 de estatura, auténtica vendimiadora, candidata del club Villa Chacón; Victoria del Carmen Fuentes, 16 años, ojos marrones, 1,61 de estatura, auténtica vendimiadora, candidata del club Tres Esquinas; María Rosa Montenegro, 18 años, ojos marrones, 1,58 de estatura, vendimiadora, candidata del club Sportivo El Fortín; Sonia Pacheco, 15 años, 1,73 de estatura, del club San Carlos; Liliana Ester Ribas, 15 años, ojos celestes, 1,67 de estatura, representante del Aero Club La Consulta; Graciela Isabel Lucero, 16 años, ojos marrones, 1,62 de estatura, auténtica vendimiadora, candidata del club Villa Chacón; Victoria del Carmen Fuentes, 16 años, ojos marrones, 1,61 de estatura, auténtica vendimiadora, candidata del club Tres Esquinas; María Rosa Montenegro, 18 años, ojos marrones, 1,58 de estatura, vendimiadora, candidata del club Sportivo El Fortín; Sonia Pacheco, 15 años, ojos verdes, estudiante, 1.62 de estatura, del club Pareditas; Mirta Beatriz Suárez, 17 años, ojos verdes, estudiante, del club Sportivo La Consulta, y María Inés Poletto, 18 años, ojos celestes, perito mercantil, 1,70 de estatura, de SOEVA.

Mirta Beatriz Suárez
Club Sportivo La Consulta

Ilda del Carmen Palazzesi
Club Eugenio Bustos

Sonia Pacheco
Club Sportivo Pareditas

María Inés Poletto
Sindicato "SOEVA"

El jurado

Como elemento novedoso, este año se constituirá un jurado de forma distinta a ocasiones anteriores. A fin de lograr una absoluta objetividad en la designación de la reina que representará al departamento, esta vez decidirá la elección el voto de autoridades ajenas al departamento. De los 200 votos previstos, sólo 80 serán repartidos entre las entidades que hayan presentado candidatas. El resto corresponderá a las autoridades provinciales y de otros departamentos que asistan al acto. Tampoco esta vez votará el público.

Las reinas anteriores

Cabe destacar que ocuparon el cetro departamental de San Carlos, desde 1936, las siguientes soberanas: Concepción Scagnio, 1936; Elina Sebastianelli, 1937; Berta Butini, 1938; Irma Elsa Rosas, 1939; Edelmira Rocha, 1940; Catalina Garau, 1941; Lidia Ester Martos, 1942; Nidia Amanda Guevara, 1943; Blanca Najurieta, 1944; Ana Prizzio, 1945; Esther Abraham, 1946; Estela Ondrea, 1947; Rosa Levi, 1948; Nélida Fernández, 1949; Yolanda Torres, 1950; Carmen Gabrielli, 1951; Angélica Leston, 1952; Susana Franceschini, 1953; Zulma Medina, 1954; Mabel Montenegro, 1955; María Nelly Scatolín, 1957; Mónica Lazzarini, 1958; Ana María Miguel, 1960; Norma Pacheco, 1962; Marta Elisa Testa, 1963; Elsa A. Gioachini, 1964; Juana Arenas, 1965 Estela Amelia Purgue, 1966; Rosa Continella, 1967; Gloria González, 1968; Sonia Jofré, 1969; Stella Maris Santamaría, 1970; Susana Cristina Córdoba, 1971; Elizabeth Cristina Vazza, 1972; Cristina Alvarez, 1973; Stella Maris Laborde, 1974, también reina nacional de la Vendimia por ese año y la única que obtuvo el departamento, y Eliana Lourdes González, 1975.

Victoria del Carmen Fuentes
Club Tres Esquinas

Entidades de bien público

Rotary Club Las Heras. — Hoy, a las 21.30 en calle Belgrano 525 Las Heras, la entidad llevará a cabo su habitual reunión cena semanal. El boletín estará a cargo del señor José Denaro, la charla de clasificación será ofrecida por el doctor Hugo Sánchez sobre un tema de su especialidad. El informe de secretaría será brindado por su titular, señor Mario Tosatti. En la oportunidad se rendirá homenaje al 105º aniversario de la creación del departamento, fecha que se cumplió el 31 de enero pasado. El acto estará a cargo del señor Angel Chila.

Rotary Club Mendoza Norte. — Esta entidad realizará una reunión conjunta con el Rotary Club Mendoza Oeste, en las instalaciones del Mendoza Tenis Club, hoy a las 21.30. Además asistirán los becarios del intercambio internacional del Rotary Club Mendoza Norte, con el Rotary Club de Colonia, Uruguay. La charla de clasificación será dada por el señor Osvaldo Aiscorbe, en tanto que la información rotaria estará a cargo del señor José Oritja.

Rotary Club General Gutiérrez. — Hoy a las 22, se llevará a cabo la habitual reunión cena semanal de los socios de esta entidad, en el local situado en Uriburu 43, de Gutiérrez. La información rotaria estará a cargo del comité respectivo, en tanto que la charla de clasificación será ofrecida por el señor Rodolfo Alzamora.

Se dicta un curso sobre capacitación alimentaria

En el acto inaugural de las clases, habla el interventor en la Dirección Provincial del Menor.

La Dirección Provincial del Menor dejó inaugurado el ciclo lectivo de su Centro de Perfeccionamiento con el dictado del Primer Curso de Capacitación Alimentaria, en el local de la Guardería Nº 1, Chile 851, ciudad. El curso consiste en una serie de conferencias especializadas y demostraciones prácticas, que proseguirán hasta mañana.

En el acto inaugural habló el interventor en la Dirección del Menor, profesor Roberto Z. Castro Villalba, quien señaló que "la educación de los agentes para capacitarse responde al legítimo propósito, de asegurar la mayor idoneidad al servicio de la sociedad. Estos cursos —añadió— forman parte de la política institucional para el perfeccionamiento integral de la Dirección, para prestar una eficiente misión en favor de la minoridad y de la familia en Mendoza, a la vez que dar cumplimiento a los propósitos del superior gobierno de la Provincia tendientes a consolidar la herramienta que es la administración pública como uno de los elementos más útiles en el progreso económico y social del pueblo".

El curso incluye los siguientes temas: historia de la alimentación, preparaciones nutritivas utilizando distintos tipos de carne, alimentación nutritiva y económica mediante el empleo de métodos dietéticos adecuados, conservación frigorífica de alimentos y preparaciones utilizando vegetales.

Al término de las clases se entregarán diplomas y certificados.

Profesionales

Arquitecta. — En la facultad correspondiente de la Universidad Nacional de Córdoba ha egresado con el título de arquitecta la señorita Silvia Judith Belinaux Manuel. La nueva profesional cursó el ciclo secundario en la Escuela Normal Mixta Tomás Godoy Cruz, de donde egresó con diploma de maestra normal nacional. Además, concurrió a los cursos de inglés que en su sección para adultos dicta el Colegio de Lenguas Extranjeras, dependiente de la Universidad Nacional de Cuyo.

Silvia Belinaux

La arquitecta Belinaux, nacida en Mendoza, rindió su tesis con un trabajo presentado en grupo, sobre "Un conjunto de mil viviendas y sus servicios". Ejercerá en nuestro medio.

Hablarán sobre "El origen del dolor humano"

La Asociación Gnóstica de Estudios Antropológicos y Culturales abrirá el ciclo de charlas correspondiente a 1976 el sábado, a las 20, en Avellaneda 701. El tema será "El origen del dolor humano".

Operaciones en el Mercado de Vinos local

En la víspera hubo 497 operaciones en el Mercado de Vinos, por un volumen total de 238.064 hectolitros. Se lograron los siguientes precios promedios por tipos: tintos, pesos 1.015,75; criollos y claretes, pesos 652,77 y blancos, $ 810,84.

Dora Beatriz Páez
Malt. y Cerv. Cuyo - G. C.

Dalila Estefanía Ridi
Panquehua - Las Heras

Nancy Beatriz López
Rama Caída - San Rafael

Se llevarán a cabo el 7 los festejos de General Alvear

GENERAL ALVEAR. — Será consagrada el sábado la reina de la Vendimia 1976 del departamento, durante un festival artístico que se desarrollará en las instalaciones del Sport Club Pacífico.

Los actos programados por la Dirección de Acción Social, Deportes y Cultura de General Alvear, se vienen cumpliendo durante la presente semana. Se inició el lunes con una exposición de cuadros del artista local Marcos Saucedo y murales de reinas 76, como también un torneo de tenis de mesa; el martes se celebró una misa en homenaje al general Juan Domingo Perón y pioneros; el miércoles, continuo la disputa del torneo de tenis de mesa.

Las actividades de la semana de la "Fiesta Labriega", tal como se la ha denominado, continuarán hoy a las 22 con un copetín de recepción oficial a las reinas del año 1937 a 1975 y a las postulantes al trono de 1976, oportunidad en que usarán de la palabra el comisionado municipal, señor Harondo Omar Felizia y la presidenta de la Comisión de Festejos, señora Ilda I. de Battini.

Actos centrales

Mañana darán comienzo los actos centrales de la Vendimia 1976 de General Alvear. A las 21 se celebrará una misa de campaña donde se procederá a la tradicional ceremonia de la Bendición de los Frutos; a las 22, se jugará la final del torneo de tenis de mesa y a las 22.30, se realizará la Vía Blanca de las Reinas, por las avenidas céntricas de la ciudad.

El sábado a las 22, en las instalaciones del Sport Club Pacífico, se ofrecerá un espectáculo artístico con la participación del Teatro Juvenil Alvearense ;el ballet de danzas folklóricas "Patricio y Norma" y la actuación del Coro de Docentes y Adultos de General Alvear, culminando la celebración alas 0,30 con la elección y coronación de la nueva reina de la Vendimia del departamento.

Aspirarán al trono departamental las siguientes reinas de distritos: por Los Compartos, Mabel Angela Lara; por Colonia Alvear Oeste, Lucy Rosa; por ciudad, Erminia Brovedani; por El Juncalito, Susana Magdalena Sánchez; por Bowen, Nora Elizabeth Crespillo; por La Marzolina, Graciela Cristina Ortega; por "La 53", Beatriz del Carmen Rubio; por El Nevado, Amelia Yolanda Picheli; por Carmensa, Gladys Casteluchi y por SOEVA, Chela Barotto.

El domingo a las 9, se disputará la Maratón "Vendimia" organizada por la Dirección de Deportes y la Asociación Juvenil Municipal de Atletismo y se hará entrega de premios a ganadores de torneos y concursos.

Celebración en Luján

El departamento de Luján ha resuelto celebrar su Vendimia con una gran fiesta popular. Para ello se ha dividido a la fiesta en dos partes: la primera estará destinada al canto de Cuyo y a sus danzas, en un espectáculo coreográfico de atractivas facetas. A su vez contiene seis cuadros: Romance del surco abierto, La vieja serenata. En la viña están bailando, Esquinas de barrio, Canto al labrador primero, Yo soy malambo.

La segunda parte, previa elección y coronación de la reina departamental, estará destinada a la Vendimia Nacional de Cantos, de la que participarán figuras del folklore argentino, como "Los Indios Tacunau", "El Soldado Chamamé", "Los Manseros Santiagueños", "Los Manantiales", y "Las Voces del Norte". Esta parte de la fiesta será conducida por Julio Márbiz, primera figura en el Festival de Cosquín y creador de "Argentinísima".

El espectáculo central se realizará el 14 del corriente a las 22, en el escenario especialmente preparado por la Comuna, en la cancha del Deportivo Luján.

Por otra parte, para comenzar los festejos, se ha organizado una serie de actos culturales y populares que se desarrollarán a partir del 12 de este mes. Los precios para presenciar la fiesta —se informó— serán populares, teniendo en cuenta la calidad de los intérpretes. Se habilitarán boleterías para la venta de localidades, en la avenida San Martín de la ciudad de Mendoza.

Se destacó que la animación e interpretación del libreto de la primera parte, estará a cargo de Eduardo Maciel. El libro y dirección serán responsabilidad de Víctor Pizarro.

Sábado de fiesta

Por otra parte, el sábado, será elegida la reina de la ciudad de Luján, con lo que quedará completo el conjunto de candidatas al cetro departamental, que hasta ahora integran las siguientes soberanas: Olga Liliana Gómez, 19 años, Ugarteche; Ana María Ghiretti, 15 años, Agrelo; María del Carmen Céparo, 17 años, Carrodilla; Liliana Irene Zeverini, 16 años, Perdriel; Dolores Carmen Lucero, 18 años, Chacras de Coria; Liliana Paiz, 15 años, Mayor Drummond; Blanca Cristina Durán, 17 años, Potrerillos; Liliana Casciotta, 17 años, Vistalba; Adriana Magdalena Coín, 16 años, La Puntilla; Olga Inés Olmedo, 20 años, Carrizal, y Susana del Carmen Sánchez, 17 años, Las Compuertas.

En distritos

Mientras tanto continúan las elecciones en distritos de distintos departamentos y las visitas de soberanas vendimiales a LOS ANDES.

María Elena Grima es la representante del Segundo Barrio de Empleados de Comercio para la elección de la reina de Godoy Cruz. Tiene 20 años, cabellos rubios, ojos pardos, 1,70 m. de estatura, es empleada mercantil y ha cursado el tercer año comercial. Practica natación y vóleibol y le gusta leer y escuchar música moderna y romántica. La acompañaron en su visita a este diario, el presidente de la Unión Vecinal del barrio, señor Vicente Sinatra, y el tesorero, señor Carlos Aroma.

Miriam Olga García
Centro Cultural Borbollón
Las Heras

También es aspirante al trono de este departamento, Dora Beatriz Lucía Páez, una bella rubia de 21 años y ojos castaños, que gusta de la música y el canto y es deportista. Es representante del Club Malteria y Cervecería de Cuyo.

Al reinado en Las Heras, aspiran Mirian Olga García, de 16 años, rubia y de ojos pardos, del Centro Cultural Borbollón; y Dalila Estefanía Ridi, de 20 años, 1,72 de estatura, cabellos castaños claros y ojos verdes. Es soberana por el distrito de Panquehua.

En San Rafael

SAN RAFAEL. — Continúan activamente los preparativos para la fiesta central de la Vendimia del departamento San Rafael, que se realizará el 21 del corriente. En el parque Hipólito Yrigoyen se trabaja intensamente en la preparación del escenario, plateas y otros detalles de acondicionamiento del lugar. Así también los encargados de la parte artística, cumplen a su vez un intenso trabajo de preparación y ensayo de los grupos coreográficos que intervendrán en el espectáculo.

Elecciones en distritos

Quedará completada este fin de semana en todos los distritos, la designación de sus respectivas reinas.

El viernes, en el transcurso de una reunión danzante a realizarse en el local de la Escuela "Pedro J. Bombal", será electa la reina de El Cerrito. El festival estará animado por dos conocidos conjuntos orquestales de esta ciudad y se ha invitado a participar de la fiesta a las reinas de distritos que ya han sido elegidas, como así también al comisionado municipal, señor César Masini.

El sábado elegirán sus reinas los distritos de El Nihuil, Villa Atuel, La Llave y Balloffet, mientras que el domingo, consagrará a su soberana, Cuadro Benegas, finalizando con ello las elecciones en distritos.

En El Nihuil se ha previsto para las 19.30, la iniciación de los actos, con la realización de una Vía Blanca por las calles céntricas de esa localidad y a las 22.30, se realizará una reunión danzante en que se procederá a la elección de la soberana.

En Villa Atuel se ha previsto también una serie de actos con motivo de la Fiesta de la Vendimia en ese importante distrito. Se iniciarán en las últimas horas de la tarde del sábado, con la bendición de los frutos y vía blanca en la plaza Balbino Arizu, y en horas de la noche, durante un baile popular, será coronada la reina vendimial del distrito.

Visita de reinas

Visitó esta Agencia de LOS ANDES la señorita Rosario del Carmen Coria, reina de la vendimia del distrito Ciudad, quien resultó consagrada durante el festival realizado el domingo en la Escuela Normal. La soberana tiene 17 años de edad y 1,70 de estatura. Sus ojos son verdes y sus cabellos rubios. Le acompañaban el secretario general de SOEVA, señor Vicente Foglia, gremio en el que también ejerce su reinado y que representó en la elección vendimial; el señor Pedro Domínguez, de la Comisión de Festejos Vendimiales; su hermana, señorita Cristina Esther Coria y otros acompañantes.

Alicia Elena Grima
Segundo Barrio Empleados de Comercio - Godoy Cruz

Reina de Rama Caída

También efectuó una visita a esta Agencia de LOS ANDES, la reina del distrito Rama Caída, señorita Nancy Beatriz López. Es una esbelta morocha de ojos negros grandes y de 17 años de edad. Le acompañaban su madre, señora Teresa Sandoval de López; el delegado municipal, señor Valentín Castro y su esposa, señora Isabel de Castro; la presidenta de la Comisión Vecinal, señora Neftalí Guardatti de Peñaloza, su hija Viviana Peñaloza y el secretario de esa comisión vecinal, señor Andrés Carballo.

Fechas para la cosecha de manzana dieron a conocer

Sobre el calendario de cosecha de la manzana informó a los productores la Delegación Agrícola Mendoza dependiente de la Dirección Nacional de Fiscalización y Comercialización de la Secretaría de Agricultura y Ganadería de la Nación.

Las fechas, según las distintas variedades, son las siguientes: Red Delicious, 9 de febrero; Granny Smith, 18 de marzo y Rome Beauty, 24 de marzo.

Según este detalle, las fechas límites para la "carga en caliente" (sin preenfriamiento) son las que se indican a continuación: para países no limítrofes Red Delicious, 5 de marzo; Tranny Smith, 12 de abril y Rome Beauty, 18 de abril. Para países limítrofes. Red Delicious, 15 de marzo; Granny Smith, 22 de abril y Rome Beauty, 28 de abril.

Para todas las demás variedades la autorización de la cosecha para destinar la fruta al mercado interno y la exportación, será otorgada por la Delegación Agrícola Mendoza sin cuyo requisito no podrá procederse al embarque.

Para la variedad Granny Smith, se informó que únicamente el delegado agrícola quedó facultado para anticipar hasta en 10 días la iniciación de la cosecha para la exportación exclusivamente a pedido de los empacadores y siempre que ese período no se destine a la venta dentro del mercado interno.

Mayores datos podrán obtenerse en Garibaldi 57, tercer piso, o bien en San Rafael Francia 67.

FEDERACION ODONTOLOGICA DE MENDOZA

A LOS SRES. ODONTOLOGOS:

Se les comunica que se ha comenzado a realizar prestaciones a los afiliados a la Obra Social del Ministerio de Hacienda, por el sistema de cartera fija. Solicitar informes a las respectivas sedes sociales:

Círculo Odontológico de Mendoza
Círculo Odontológico de San Rafael
Círculo Odontológico del Este
Círculo Odontológico de Gral. Alvear

Recordámosle que se sigue atendiendo A.P.S. y A.T.S.A. (rama privada, con carnet de Obra Social)

5|2|C|4105|2

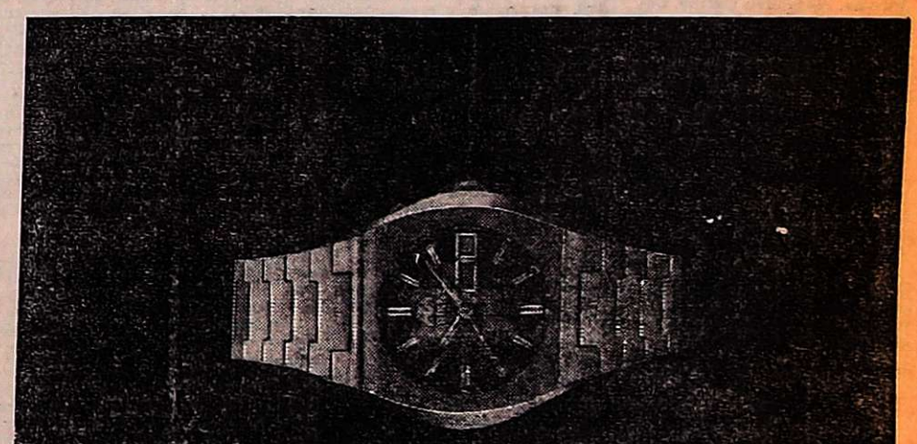

Una inversión con futuro

Tenga todo. Tenga un Orient.

Diseño - Técnica - Service

Al comprar un reloj de marca, usted busca buen diseño, calidad y la tranquilidad de un servicio especializado. Decídase ya por un Orient, y tendrá además, la seguridad de haber hecho una buena inversión. Orient, el reloj cuyo valor se acrecienta día a día.

RELOJES ORIENT

Tradición en té

DISTRIBUIDOR EXCLUSIVO
RUSSO - GARCIA Soc. Col
J. F. MORENO 1154 - MZA.

UNIVERSIDAD CATOLICA ARGENTINA SM BA

FACULTAD DE CIENCIAS ECONOMICAS "SAN FRANCISCO"

Anexa a U.C.A

CURSOS PREUNIVERSITARIOS: Inscripción hasta el 7 de Febrero, Horario de 8 a 21,30 hs.

CARRERAS
TECNICO EN ADMINISTRACION
CONTADOR PUBLICO
LICENCIADO EN ADMINISTRACION DE EMPRESAS

UNICA FACULTAD PRIVADA QUE OTORGA TITULOS NACIONALES EXENTOS DEL EXAMEN DE HABILITACION PROFESIONAL

PATRICIAS MENDOCINAS 1475 - MZA.

LORETI y CIA.
TRADICIONAL DISTINCION Y ECONOMIA EN SERVICIOS FUNEBRES
SAN MARTIN 571 - Tel. 292219 - MENDOZA
DEPOSITO: ALBERDI 330 - Tel. 214407

AVISOS FUNEBRES

SEPELIOS

JULIAN PONCE
Q. E. P. D.
Falleció el 4-2-1976
C. A. S. R. y B. P.

Su esposa Joaquina del Carmen Chávez de Ponce, sus hermanos: Luis, Francisco y Romelia Ponce; hermanos políticos: Ricardo García, Clementina Neira, Rosa Calcaterra, María, Pura y Aurora, Chávez; sobrinos y demas familiares participan su fallecimiento e invitan al sepelio de sus restos al cementerio de Maipú, hoy a las 17 horas. Casa mortuoria: calle Falucho 45, Maipú. Servicio Cochería Timonieri Calderón y López, Maipú.
5|1|F|42386|5|2

JULIAN PONCE. - Q. E. P. D.. - Falleció el 4-II-1976 - C. A. S. R. y B. P. - Sus hermanos: Luis y María Romelia; sus hermanos políticos: Ricardo García y Clementina N. de Ponce y sobrinos participan su fallecimiento e invitan al sepelio de sus restos. 5|2|F|42387|5|2

JULIAN PONCE. - Q. E. P. D.. - Falleció el 4-II-1976 - C. A. S. R. y B. P. - Sus sobrinos: Juan Carlos López, Eulalia Chávez de López, Calixto Chávez, Valeria de Chávez, Hipolito Balmaceda, Rosa de Balmaceda, Zulema de Martínez (ausente) y Miguel Chávez (ausente) participan con dolor su fallecimiento e invitan al sepelio de sus restos. 5|2|F|42387|5|2

JULIAN PONCE. - Q. E. P. D.. - Falleció el 4-II-1976 - C. A. S. R. y B. P. - Sus sobrinos: Juan Carlos López, Eulalia Chávez de López, Calixto Chávez, Valeria de Chávez, Rosa de Balmaceda, Zulema de Martínez (ausente) y Miguel Chávez (ausente) participan con dolor su fallecimiento e invitan al sepelio de sus restos. 5|2|F|42393|5|2

JULIAN PONCE. - Q. E. P. D.. - Falleció el 4-II-1976 - C. A. S. R. y B. P. - Su hermano político; Ramón Lucero y su sobrina Florinda Lucía participan con pesar su fallecimiento y ruegan una oración por el eterno descanso de su alma e invitan al sepelio de sus restos. 5|2|C|494|5|2

JULIAN PONCE. - Q. E. P. D.. - Falleció el 4-II-1976 - C. A. S. R. y B. P. - Los compañeros y amigos de su hermano, Luis Ponce: Comisionado Municipal de Santa Rosa; secretario Municipal, Francisco Rodriguez, Vicente Capozuco, Américo Di Rico, Gervasio Morales, Alejandro Marzonetto, Ignacio Morales, Antonio Scelta, Pedro Leiva, Pascual Ramirez, Antonio Olivares, Irma de Damino, participan con pesar su fallecimiento e invitan al sepelio de sus restos. 5|2|F|42387|5|2

JULIAN PONCE. - Q. E. P. D.. - Falleció el 4-II-1976 - C. A. S. R. y B. P. - Sus vecinos y amigos: Jorge Elías, Rodolfo Soria, Carmen Lucentini, Francisco Ramis, Humberto De Luca, Pedro Bonasorte, Oscar Ríos, Antonio Pivetta, Antonio Medina, Wenceslao Escobar, Aníbal Morán, José Miranda, Pelagio Carrizo, Remo Bianco, Francisco Bonasorte, Salomón Elías, Crispo Morán, Marcelo Pereyra, Margarita Solís, Salvador Bonasorte, Carmela Revecco, Humberto Isotelli, Hugo Isotelli y Oscar Fredes y sus respectivas familias participan su fallecimietno e invitan al sepelio de sus restos. 5|2|F|42387|5|2

JULIAN PONCE. - Q. E. P. D.. - Falleció el 4-II-1976 - C. A. S. R. y B. P. - Los integrantes de la comisión cooperadora, del Centro de Salud Nº 72 de Santa Rosa: Gervasio, Morales, Lucio Cabrera, Francisco Castro, Cipriano Mairan, César González, Pascual, Ramírez, José Cecotaro, Armando Villafañe, Alberto Becerra, Antonio Vega, participan con profundo pesar el fallecimiento del hermano del señor Luis Ponse e invitan al sepelio de sus restos. 5|2|F|42378|5|2

JOSE PAULINO DIAZ
Q. E. P. D.
Falleció el 4-II-1976.
C. A. S. R. y B. P.

Sus hijos: Hilda, Ramón, José y Rosa; hijos políticos Julio Ladino, Cristina Contrera, Gladys Torres y Omar Rivero, nietos José, Alejandro, Isabel, Adriana, Alejandra, Carina, Ceferino, Bibiana, Mónica y Marcelo, hermanos, hermanos políticos, sobrinos, primos y demás familiares, participan su fallecimiento e invitan al sepelio de sus restos al cementerio de Maipú, hoy a las 10.30 horas. Casa mortuoria: Videla Aranda s|n. Cruz de Piedra, Maipú. Servicio Cochería Timonieri Calderón y López. Maipú. 5|2|F|42388|5|2

JOSE PAULINO DIAZ. - Q.E. P.D. - Falleció el 4-II-1976. - C. A. S. R. y B. P. - El personal de la empresa 'El Cacique" S. R. L., participa el fallecimiento del señor padre de su compañero de trabajo José Antonio Díaz e invita al sepelio de sus restos. 5|2|F|43889|5|2

EULALIA ROMO VDA. DE FERREYRA
Q.E.P.D.
Falleció el 4 - II -1976.

Sus hijos: Tila, Felipe, Carmela; hijos políticos: Marcelo Palma y Delfa Ramírez; hermana política: Felisa Vda. de Ferreyra; nietos: Alicia y Jorge Palma; nietos políticos: Juan Brambilla y Marta Guardia; bisnietos: Carina y Pablo Brambilla; Diego y Laura Palma; sobrinos y demás deudos participan e invitan al sepelio de sus restos, hoy a las 16 horas, en el cementerio de la Capital. Casa mortuoria: Patricias Mendocinas 2637. Villa Nueva, Guaymallén. 5|2|C|399|5|2

CELSO ANTONIO GRANCARA
Q.E.P.D.
Falleció el 4 - II - 1976.
C.A.S.R. y B.P.

Su esposa: Josefa Carmen Prado de Grancara; sus hijos: Juan Antonio, Yolanda G. Vda. de Miremont, Celso Roque y Oscar Raúl Grancara; hijas políticas: Rosa Bastías, Liliana Cuni y Susana Carpentier; hermanos: Loreto y Anita; nietos: Mario, Dani, Nancy, Graciela y Ariel; sobrinos y demás deudos participan su fallecimiento e invitan al sepelio, hoy a las 10 hs. al cementerio de Capital. Casa mortuoria: España 554, Las Heras. Servicio Casa Masselos S.R.L. 5|2|C|481|5|2

CELSO ANTONIO GRANCARA. - Q.E.P.D. - Falleció el 4-II-1976. - C.A.S.R. y B.P. - Sus hermanos políticos: Noé Barboza y Fila., Agustín Prado y Fila., Ramón Prado y Fila., Humberto Bazán y Fila., Carlos Prado y Fila., Jos Carrión y Fila., Juan Funes y Fila., Daniel Funes y Fila., y Mario Alcaraz y Fila., participan su fallecimiento e invitan al sepelio de sus restos. 5|2|C|491|5|2

CELSO ANTONIO GRANCARA. - Q.E.P.D. - Falleció el 4-II-1976. - C.A.S.R. y B.P.- Sus consuegros: Arnoldo Bastías y señora Rosario R. de Bastías y demás familiares, participan su fallecimiento con profundo pesar e invitan al sepelio de sus restos. 5|1|C|474|5|2

CELSO ANTONIO GRANCARA. - Q.E.P.D. - Falleció el 4-II-1976. - C.A.S.R. y B.P.- Dirección, Administración, Cuerpo médico y Personal en general del Hospital El Carmen, participan con profundo pesar el fallecimiento del señor padre de su compañero de tareas Antonio Grancara. 5|2|C|493|5|2

CELSO ANTONIO GRANCARA Q.E.P.D. - Falleció el 4-II-76. - Director, profesionales, jefe administrativo, personal de Enfermería, Farmacia y Administrativos de los Consultorios Externos de la Mutualidad de Empleados y Obreros de la Provincia, participan con profundo dolor el fallecimiento del padre de su compañera de tareas Yolanda Grancara de Miremont, e invitan al sepelio de sus restos. 5|2|C|465|5|2

CELSO ANTONIO GRANCARA Q.E.P.D. - Falleció el 4-II-76. - El personal de Muñoz, Musso y Cía S. A., participa el fallecimiento del padre político de su compañera de tareas Sra. Susana C. de Grancara. 5|2|C|434|5|2

CELSO ANTONIO GRANCARA Q.E.P.D. - Falleció el 4-II-76. - Muñoz, Musso y Cia. S. A., participa el fallecimiento del padre político de su colaboradora señora Susana C. de Grancara. 5|2|C|359|5|2

CELSA MORENO VDA. DE QUEVEDO - Q.E.P.D. Falleció el 4-II-1976. - C.A.S.R. y B.P.- Su madre: Tomasa Vda. de Moreno; hijas: Dora Luisa y Adela Lucía; hijo político: Humberto Didier; hermanos: Elías, Fortunato, Claudia y Ramona; hermanos políticos: Ramona Pacheco, Anita Osorio y Justo Peralta; nietos: Angel, Raúl, Marcelo y Silvia, participan su fallecimiento e invitan al sepelio de sus restos hoy, a las 18 horas, en el cementerio de Tupungato. Casa mortuoria: Finca Filippini, San José, Tupungato. - Servicio: Cochería Municipal. 5|2|F|44331|5|2

CELSA Vda. de QUEVEDO - Q.E.P.D. - Falleció el 4-II-76 - Su consuegra Ricarda vda. de Didir y sus hijos Hilda, Amelia, Hortensia, Nelly, Roberto y Rubén, participan su fallecimiento e invitan a acompañar sus restos al cementerio de Tupungato. 5|2|F|42380|5|2

CELSA MORENO VDA. DE QUEVEDO - Q.E.P.D. Falleció el 4-II-1976. - C.A.S.R. y B.P.- Establecimiento Catalina W. Bombal y compañeros participan con pesar su fallecimiento e invitan al sepelio de sus restos. 5|2|F|44332|5|2

CELSA MORENO VDA. DE QUEVEDO - Q.E.P.D. Falleció el 4-II-1976. - C.A.S.R. y B.P.- Juan M. Carmona y Fila., participan con dolor su fallecimiento e invitan al sepelio de sus restos. 5|2|F|44332|5|2

LUCIO SINECIO LEGUIZA - Q.E.P.D. - Falleció el 4-II-76 - Su esposa: Agustina Bove de Leguiza; hijos: María del Carmen, Marcelo Isidro, Jorge Aníbal, Mirta Gladys, Martín Ricardo, Arturo Alberto, Antonio Narciso y Nicolás Sergio; hija política Nélida Muñoz; nieto: Marcelo Alejandro; hermanos políticos: Marta Ortiz de Escudero, Marcos y Santiago Ortiz, Trinidad López y Juan Caliba; hermanos, (aucentes), sobrinos y demás familiares participan su fallecimiento e invitan al sepelio de sus restos hoy a las 11 hs. en el cementerio de Buen Orden. Casa de duelo: calle8, Villa Argentina, Ing. Giagnoni. Servicio: Cochería Flores, S. Flores. San Martín. 5|2|F|42384|5|2

LUCIO SINECIO LEGUIZA - Q.E.P.D. - Falleció el 4-II-76 - Juan Tecchio y familia participan el fallecimiento de su colaborador, e invitan a acompañar sus restos al cementerio de Buen Orden. 5|2|F|42384|5|2

LUCIO SINECIO LEGUIZA - Q.E.P.D. - Falleció el 4-II-76. La comisión directiva de Servicio Público Villa Argentina, participa el fallecimiento de su socio. 5|2|F|42392|5|2

RODOLFO MARTINEZ. - Q. E. P. D. - Falleció el 4 - II - 1976. - C. A. S. R. y B. P. - Sus desconsolados padres: Hugo Martínez e Isabel Montenegro de Martínez; abuelos: Gumersindo Martínez y Amelia de Martínez y María Luisa Aguilera de Montenegro, tíos, pimos y demás familares, participan su fallecimiento e invitan al sepelio de sus restos al cementerio de Maipú, hoy a las 18 horas. Casa mortuoria Santa María de Oro Rodeo del Medio. Servicio cochería Timonieri Calderón y López. 5|2|F|42390|5|2

RODOLFO MARTINEZ. - Q. E. P. D. - Falleció el 4 - II - 1976. - C. A. S. R. y B. P. - Sus tíos Cruz Aníbal, María Lilia, Elsa Loreto, Elena Lía, Martha y Fanny Montesegro y sus tíos políticos Inés Barone, Esteban Cambría y Ricardo Arizu y sus respectivas familias, participan con hondo pesar su fallecimiento e invitan al sepelio de sus restos. 5|2|F|42391|5|2

MANUEL JESUS LUNA. - Q.E. P.D. - Falleció el 4-II-1976. - C.A.S.R. y B.P. - Su esposa: Alejandrina Tovares; hijos: Manuel, Dora y Julio; hijos políticos: Adelina Gómez, Eduardo Cáceres y Alida Tovares, nietos y demás deudos participan su fallecimiento e invitan al sepelio que se efectuará hoy a las 10, en el cementerio de Capital. Casa mortuoria: Guiraldes 126, Las Heras. Servicio Cochería San Miguel. 5|2|C|479|5|2

MANUEL JESUS LUNA. - Q.E. P.D. - Falleció el 4-II-1976. - C.A.S.R. y B.P. - Patricio Tapia y Sra., Pablo Tobares, Dionisio Tobares y Filas., participan con profundo dolor su fallecimiento e invitan al sepelio hoy a las 10 horas en el cementerio de la Capital. Casa mortuoria: Güiraldes 126 - Las Heras. 5|2|C|355|5|2

PARTICIPACIONES

JOSE AMERICO TILLAR. Q.E. P.D. - Falleció trágicamente en San Luis el 3 - II - 1976. - Sus padres: Francisco Tillar, Magdalena M Moragas; su hermano: Ramón Daniel; sus abuelos: Ramón Tillar y María L. Vega; sus tíos: Olga, Chiquito, Amanda, Marta y Norma Tillar; sus primos: Luisito, Aldito, Cristina, Juan Ramón, Marcelo, Carlitos, Liliana y Eduardito, participan su fallecimiento y que sus restos fueron inhumados ayer en el cementerio de Guaymallén. Casa de duelo: Humahuaca, Lote 13, Manzana I, V. Graciela, Rodeo de la Cruz. 4|2|C|301|5|2|A|D

JOSE AMERICO TILLAR. Q.E. P.D. - Falleció trágicamente en San Luis el 3 - II - 1976. - Su abuela: Haydée; sus tíos: Pedro y Antonia; sus primas: Viviana y Cristina, participan con profundo dolor su fallecimiento. 5|2|F|44329|5|2

JOSE AMERICO TILLAR. Q.E. P.D. - Falleció trágicamente en San Luis el 3 - II - 1976. - José Aliquo y Fila., Gerónimo Moragas y fila. Miguel Moragas y Fila. Gerónimo Morales y Fila., Juan Rodríguez y Fila., Antonio Moragas y Fila., Carlos Moragas y Fila., Humberto Moragas y Fila., Hugo Bonarrico y fila., participan con profundo dolor el fallecimiento de su querido sobrino Benito. 5|2|C|357|5|2

JOSE A. TILLAR (Negro). - Q.E.P.D. - Falleció el 3-II-76.- Familia Fradin y familia Díaz participan con profundo dolor el fallecimiento de su nieto, sobrino y primos y que sus restos fueron inhumados en el día de ayer. 5|2|C|480|5|2

JOSE AMERICO TILLAR. - Q. E.P.D. - Falleció el 3-III-1976. Personal Instalaciones Internas de O.S.N. participa el fallecimiento del hijo del constructor y amigo Francisco S. Tillar, ocurrido en la provincia de San Luis. 5|2|C|283|5|2

JOSE AMERICO TILLAR. - (Pepe) - Q. E. P. D. - Falleció el 3 - II - 1976. - Francisco Mata y Fila. y Manuel Espada y fila., participan con profundo dolor su fallecimiento y que sus restos fueron inhumados ayer. 5|2|C|403|5|2

JOSE AMERICO TILLAR. - Q.E.P.D. - Falleció el 3-II-76.- Rosario S. Vda. de Tillar e hijos; Juan A. Julch y Sra., Juan Luis Julch y Fila., Luis A. Vinassa y sra., participan con profundo dolor su fallecimiento, y que sus restos fueron inhumados en el día de ayer. 5|2|C|495|5|2

EDUARDO PALET - Q.E.P.D. - Falleció el 3-II-1976. - La Comisión Cooperadora de la Escuela Nº 96 "Francisco Arias", participa el fallecimiento de su digno socio y que sus restos fueron inhumados en el día de ayer en el cementerio de Guaymallén. 5|2|C|205|5|2

EDUARDO PALET - Q.E.P.D. - Falleció el 3-II-1976. - El personal directivo, docente y de servicio de la Escuela Nº 96 "Francisco Arias", participa con gran pesar el fallecimiento del papá de la alumna de 2º grado Liliana Palet y que sus restos fueron inhumados ayer. 5|2|C|204|5|2

EDUARDO EDILBERTO PALET. (Nico). - Q. E. P. D. - Falleció el 3 - II - 1976. - Amado V. Goslani y Fila., María Adela Goslani de Cabello y Fila., Matilde Elcira Goslani de Cabello y Fila., participan con pesar su fallecimiento y que sus restos fueron inhumados en el día de ayer. 5|2|F|44330|5|2

JUAN ALBERTO CUNEO. - Q. E.P.D. - Falleció el 3-II-1976. - Julio V. Martín y Blanca M. de Martín, sus hijos Matilde M. de Lima, Blanca M. de Yerga, Julio Raúl Martín y Carlos Martín, sus hijos políticos Raúl Lima, Dr. José A. Yerga y Blanca D. de Martín, participan su fallecimiento y que sus restos fueron inhumados en el día de ayer. 5|2|C|458|5|2

JUAN ALBERTO CUNEO. - Q. E.P.D. - Falleció el 3-II-1976. - C.A.S.R. y B. P. - Consejo asesor, gerente y personal del Banco Unión Comercial e Industrial C. L. Sucursal San José, participa el fallecimiento del hermano del Sr. Ricardo Luis Cuneo. 5|2|C|457|5|2

JUAN ALBERTO CUNEO. - Q. E.P.D. - Falleció el 3-II-1976. El consejo de administración, funcionarios, empleados del Banco Unión Comercial e Industrial Cooperativa Limitada, participan el fallecimiento del hermano del señor Ricardo Luis Cuneo. 52|F|44215|5|2

JUAN ALBERTO CUNEO. - Q.E.P.D. - Falleció el 3-II-1976. - Emilio De la Iglesia y Sra. y Rubén De la Iglesia y familia, participan con dolor su fallecimiento y que sus restos fueron inhumados ayer en el cementerio de la Capital. 5|2|C|487|5|2

PEDRO ALFREDO HARTUNG. Q.E.P.D. - Falleció el 3-II-76. Sus vecinos y amigos filas. de Anselmo Torres, Ema de Navarro, José Mathus, Antonio Spano, Carlos Perri, Aldo Míguez, Carlos Tonoll, Juan Arleo, José Marón, Hugo Sosa, Hugo Orlandi, Tomasa de Baeza, Pichona de Ramón, Benigno Molina y Violeta y Zulema Mathus, participan su fallecimiento y que sus restos fueron inhumados en el día de ayer en el cementerio de Palmira. 5|2|C|483|5|2

PEDRO ALFREDO HARTUNG Q.E.P.D. - Falleció el 3-II-76. Las filas. de: Agustín Briones, Antonio Gargiulo, José Giglio, Mario Díaz, Fermín González, Antonio Godoy, Avelino Zammila, Robustiano Campos, Tomás Santiago, Enrique Moya, Ernesto D'Angelis, Pablo Derrigo, Audomira Luna, Domingo Herrera, Adolfo Montenegro, Manuel López, Oscar Plaza, Armando Castro, Antonio Contigliani y Teresa Vda. de Briones, participan el fallecimiento de su vecino y amigo y que sus restos fueron inhumados el día de ayer en el cementerio de Palmira. 5|2|C|483|5|2

PEDRO ALFREDO HARTUNG. Q. E. P. D. Falleció el 3 - II - 1976. - Jefes y Personal de Farmacia Hospital Emilio Civit, participan con pesar el fallecimiento del tío de la encargada del servicio. Srta. Celia Marta Hartung. 5|2|C|446|5|2

PELEGRIN SERRANO - Q. E. P. D. - Falleció el 3-II-76 - Ricardo Morelatto y señora, Rosario Castro Fontana de Santos, participan con profundo dolor su fallecimiento y que sus restos fueron inhumados ayer. 5|2|C|460|5|2

SERGIO BONALLI. - Q.E.P.D. Falleció el 3-II-1976. - Rodolfo Ventura y Fila., participan con profundo pesar su fallecimiento. 5|2|C|207|5|2

ELISA MARZIALI DE OLGUIN Q.E.P.D. Falleció el 3-II-1975.- Sus sobrinos y sobrinas políticas: Carlos Alberto, Jorge Luis, y Miguel Angel Marziali y Rosa María Schindler; María Beatriz Villalba y Fernanda Cesarini participan con hondo pesar el fallecimiento de su querida tía Elisa y que sus restos fueron inhumados en el cementerio de la Capital el día 4-2-76. 5|2|C|323|5|2

JUANA GARRETA DE CHIMENO. - Q. E. P. D. - Falleció el 30 - I - 1976. - Director, profesionales, jefe administrativo, personal de enfermería - Farmacia, Administrativos, de los Consultorios Externos de la Mutualidad de Empleados y Obreros de la Provincia, participan con profundo dolor el fallecimiento de la madre de su compañera de tareas Juana Chimeno de Sosa. 5|2|C|464|5|2

ANGEL CARLOS PAREJA. - Q. E. P. D. - Falleció el 1 - II - 1976. - Sus hermanos: Enrique y Héctor Pareja; hermanos políticos, sobrinos y demás deudos participan su fallecimiento acaecido en la Capital Federal. 5|2|C|441|5|2

ADOLFO FIDEL BELLINO. - Q. E. P. D. - Falleció el 3 - II - 1976. - Juan Bautista Moreno, Jorge Moreno, Carlos Moreno y Fila., Irene Moreno de Cuello y Fila., participan con profundo dolor su fallecimiento y que sus restos fueron inhumados ayer en el cementerio de la Capital. 5|2|C|353|5|2

ERNESTINA R. ROVIDA DE CHAVEZ. - Q. E. P. D. - Falleció el 1 - II - 1976. - Personal de Obras Públicas de la Municipalidad de Las Heras participa con profundo dolor su fallecimiento. 5|2|C|456|5|2

FELIPE SOTTILE - Q. E. P. D. - Falleció el 3-II-1976 - Los compañeros de Vivero Perdriel y Administración Provincial de Bosques, señores Carlos Scaccia, Juan Pedrosa, Francisco Orti, Angel Pedrosa, Juan M. Tieti, Elio R. Vega, César A. Vera, Romualdo Quiroga, Juan B. Merlo, Joaquín Chiarello, Héctor Ponce, José Fasio, Antonio Ramponi, José Casagrande, Osvaldo Carlos Tieti, Pedro A. Méndez, Jorge R. Saa, participan el fallecimiento del padre de su compañero de tareas, señor Felipe Oscar Sottile, y que sus restos fueron inhumados ayer en el cementerio de Luján. 5|2|F|42382|5|2

JUAN DE DIOS TORO. - Q.E. P.D. - Falleció el 2-II-1976. - El Director, Profesionales y Personal del Hospital Rural Eva Perón de La Paz, participan con profundo dolor su fallecimiento y que sus restos fueron inhumados el 3-2-76 en el cementerio de Godoy Cruz. 5|2|F|42379|5|2

JUAN DE DIOS TORO. - Q.E. P.D. - Falleció el 2-II-1976. - La Jefa del Centro de Salud Nº 90 Desaguadero, doctora Elsa Paretti, participa con hondo pesar el fallecimiento del cabo enfermero de este Centro Hospital, y que sus restos fueron inhumados el 3-2-76 en el cementerio de Godoy Cruz. 5|2|F|42379|5|2

JUAN FARAH. - Q. E. P. D. - Falleció el 3-II-1976. - La Asociación del personal del Banco Unión Comercial e Industrial, participa con profundo dolor el fallecimiento del padre del compañero de tareas Juan Farah y que sus restos fueron inhumados en el día de ayer en el cementerio de la Capital. 5|2|C|452|5|2

JUAN FARAH. - Q. E. P. D. - Falleció el 3-II-1976. - Personal de F. V. S. A. (Suc. Mza.), participa con profundo dolor el fallecimiento del padre de su cliente y amigo Juan Farah y que sus restos fueron inhumados en el día de ayer. 5|2|C|455|5|2

JUAN FARAH. - Q.E.P.D. - Falleció el 3-II-76. El consejo de administración, funcionarios, empleados del Banco Unión Comercial e Industrial Cooperativa Limitada, participan el fallecimiento del padre del colaborador Juan Farah. 5|2|F|44214|5|2

MARIA DE ABRAMOVICH.- Q.E.P.D. - Falleció el 3-II-76. Jefe, odontólogos y personal auxiliar de servicio de Odontología del Policlínico Ferroviario Mendoza, participan la muerte de la abuela de la Dra. Mirta Elena Roitman y que sus restos fueron inhumados el 3-2-76. 5|2|C|206|5|2

AGRADECIMIENTOS

HECTOR RAMON VIDELA
Q.E.P.D.
Falleció el 9-I-1976.

Su esposa hijitos, hermanas, hermanos políticos, padres políticos y sobrinos, agradecen profundamente a los doctores Martínez Chamorro, Humberto Cavagnaro, Sanetini y Alvarez; al intendente de Maipú, Sr. Eduardo Leyes, a familiares y amigos, a compañeros de trabajo de Bodegas y Vdos. Giol, al personal contratado, compañía S.O.S. de Bodegas Giol y S.O.S. de compañía SADE y directorio de Bodegas y Viñedos Giol; a quienes los han apoyado y reconfortado en momentos tan difíciles, notas de pésame, ofrendas florales, asistencia al velatorio y acompañamiento de sus restos al cementerio de Maipú, e invitan el día 6 de febrero, a las 19.30, en la iglesia de Nuestra Señora de la Merced, de Maipú, para que eleven una oración a su querida memoria al cumplirse un mes de su irreparable pérdida. 5|2|F|44785|5|2

BENITO PEÑA MORENO. - Q. E.P.D. - Falleció el 6-I-1976. - Su madre, hermanos, hermanos políticos, tíos primos, sobrinos y demás familiares, agradecen íntimamente a la Dirección General Impositiva y a todo su personal; al administrador y consorcistas del garaje San Cristóbal; a la honorable junta directiva, dirección técnica y científica, cuerpo profesional, gerencias, personal y comunidad religiosa del Hospital Español; a los directivos y colaboradores de Casa Gómez Rambla, al párroco Eduardo Villacorta, a los compañeros de promoción peritos mercantiles y contadores públicos nacionales, a los vecinos y amigos y a todas aquellas personas que de una u otra forma hicieron llegar sus expresiones de condolencias, notas de pésame, participaciones, telegramas, ofrendas florales, asistencia al velatorio y acompañamiento de sus restos e invitan a la misa que para rogar por el eterno descanso de su alma, en el primer mes de su fallecimiento, se oficiará en la parroquia de San Agustín, calle Hipólito Yrigoyen 53, Ciudad, mañana viernes 6 de febrero, a las 20 horas. 5|2|C|312|5|2

ORACIONES

ELIDA IRENE ALDAY DE BERMUDEZ
Q.E.P.D.
Falleció el 5-II-1975.

Su esposo, hijo y padres políticos ruegan a familiares y amigos una oración a su querida memoria con motivo del primer aniversario de su fallecimiento. Intimamente agradecidos. 5|2|F|37996|5|2

Doctor JUAN ANTONIO MASTRASCUSA - Q. E. P. D. - Falleció el 5-V-73 - Su abuelita: María Otilia P. Cahiza, ruega a familiares, amistades y a todos los que lo trataron, elevar una oración y un recuerdo a su inolvidable memoria, al cumplirse hoy un nuevo aniversario de su natalicio. 5|2|F|42385|5|2

MISAS Y FUNERALES

ELISA H. DE CORVETTO. - Q. E.P.D. Falleció el 6-II-1975. - Su esposo, hijas, hijos políticos y nietos invitan a la misa que se oficiará el viernes 6 de febrero, a las 19 horas, en la parroquia del Sagrado Corazón de María, para rogar por el eterno descanso de su alma, al cumplirse el primer aniversario de su fallecimiento. Favor que agradecerán. 5|2|C|383|5|2

MARIA NORMA SUAREZ NEIRA DE GIL. - Q. E. P. D. - Falleció el 5 - I 1976. - Su esposo: Hugo Gil, su hijito y demás familiares invitan a la misa que para rogar por el eterno descanso de su alma se oficiará hoy a las 20.30 hs. en el templo de María Auxiliadora. 5|2|C|349|5|2

MARIA JUANA C. DE GUEVARA. - Q. E. P. D. - Falleció el 5 - II - 1974. - Su esposo, hijos, hijos políticos y nietos invitan a familiares, vecinos y amigos a la misa que para rogar por el eterno descanso de su alma al cumplirse el segundo aniversario de su fallecimiento, se oficiará hoy a las 20 horas, en la parroquia Señor del Milagro y Virgen Niña. Favor que agradecerán. 5|2|C|379|5|2

CARLOS AGUEDO GONZALEZ - Q.E.P.D. - Falleció el 22-X-1973 - Al cumplirse un nuevo aniversario de su natalicio sus hijos y nietos invitan a la misa que para rogar por su eterno descanso harán oficiar hoy, a las 20.30 hs., en la parroquia de Nuestra Señora de Lourdes (Villa Talleres. 5|2|F|42381|5|2

Gremiales

Junta Coordinadora de Entidades Docentes Nacionales. — En relación con la anulación de la personería gremial de la UDA, resuelta por la Sala VI de la Cámara Nacional de Apelaciones del Trabajo, esta entidad señaló que la misma fue debidamente notificada a los ministerios de Cultura y Educación y al de Trabajo; al Consejo Nacional de Educación Técnica y a la Dirección Nacional de Educación del Adulto, y que en "virtud de ello, anulada la resolución ministerial cesan de inmediato todos sus efectos, no obstante lo cual el ministerio de Cultura y Educación sigue efectuando los descuentos del 1 % de cuota sindical y el 3 % para la llamada "caja compensadora" que también maneja la UDA, en detrimento de los magros salarios de los docentes y en flagrante violación de la resolución judicial". Agrega luego el comunicado de la entidad que "es indudable que el manejo dilatorio que emplean las autoridades en el problema planteado, responde a la necesidad de preservar a la UDA el cobro de más de 30.000 millones de pesos moneda nacional de descuentos de los sueldos correspondientes a noviembre y diciembre y medio aguinaldo, así ocmo también el 30 % y el 70 % de la retroactividad adeudada". Por último exige "el cese inmediato de los descuentos ilegítimos y la devolución de lo arbitrariamente descontado con anterioridad"

Dirigentes del subcomando Godoy Cruz de la Lista Verde-Línea Luján, visitan nuestro diario.

Lista del justicialismo

Dirigentes del subcomando departamental de Godoy Cruz de la Lista Verde-Línea Luján del justicialismo, visitaron ayer nuestra redacción para informar sobre la labor que se cumple y sobre una próxima reunión de camaradería que prepara el organismo.

Los señores Gabriel Bloin, secretario administrativo; Daniel López Fornari y Carlos Alberto Mercado, de la secretaría de prensa y difusión de la agrupación y Federico Pagano, colaborador de prensa, informaron en primer término que el subcomando, que se constituyó el 8 de diciembre pasado, tiene actualmente su sede central en Paso de los Andes 743, de Godoy Cruz, domicilio del dirigente Jorge Gallo.

Reseñaron luego que la conducción de la lista en el departamento ha cumplido un amplio plan de visitas a afiliados de Godoy Cruz "a fin de extender nuestra propuesta de unir a todos los peronistas en torno del objetivo común que es la cohesión en beneficio del movimiento. En esa tarea hemos encontrado un eco realmente favorable porque hemos planteado con toda claridad nuestro pensamiento dentro del momento político que vive el país".

Cena de unidad

Informaron luego los dirigentes que el subcomando Godoy Cruz de la Lista Verde Línea Luján, prepara una reunión de camaradería, la cena de "Unidad Justicialista", que se servirá el viernes, a las 21.30, en las instalaciones de la Bodega Tonelli, Carril Sarmiento 2411, Godoy Cruz.

Se invitó a afiliados y simpatizantes del nucleamiento, así como a representantes de la CGT, de las 62 Organizaciones, del Consejo Nacional, del comando provincial de la Lista Verde, de la Juventud Sindical, de la rama femenina, así como a afiliados que militan en otros sectores internos. Añadieron nuestros entrevistados que se invitó especialmente a los órganos de difusión "para que puedan llevar con claridad a la opinión pública el pensamiento de la Lista Verde Línea Luján, en Godoy Cruz".

No se cumple el horario en una estafeta

El horario de atención al público de la estafeta postal ubicada en la galería Tonsa, no se cumple como lo indica el cartel que dice: de 8 a 13. Hemos sido testigos de un altercado con una persona que concurrió a utilizar sus servicios, con la empleada de la estafeta. El cronista de este diario estuvo a las 8 y a poco se reunieron allí siete personas, las que una vez pasadas las 8.30 se retiraron. Poco después fueron llegando otras.

Aproximadamente a las 8.40 llegó la empleada y una de las personas mencionadas le preguntó por qué abría tan tarde y la respuesta fue: "Porque he llegado tarde". Se le indicó que eso sucedía muy seguido, porque él concurría a esa estafeta dos y tres veces por semana, antes de las 10 y a veces a las 8.30, otras a las 9, aún no se atendía al público.

La respuesta de la empleada fue que ella llegaba a la hora "que se le daba la gana", según escuchó este cronista y que él estaba mintiendo, porque ella abría todos los días a las 8. El hombre se alteró afirmándole que no era cierto, por la concurrencia suya a distintas horas y que en ese local estaba ella haciendo lo mismo que hacía en la estafeta de galería Piazza, donde llegaba aproximadamente a las 9.15 y se retiraba a desayunar, para recién atender aproximadamente a las 10.

La respuesta fue que ella no tenía por qué darle explicaciones porque él no era su jefe.

Estado del tiempo

(Datos suministrados por el Servicio Meteorológico Nacional, dependiente del Comando de Regiones Aéreas)

Ayer

Estado general en el país a las 15:

Dos masas de aire abarcaban al territorio nacional a saber: Una de características tropical, es decir calurosa y húmeda, que afectaba a todo el N. nacional, con circulación del cuadrante N. y la otra con circulación del cuadrante S., más fresca y más seca que la anterior y que afectaba a todo el centro del país, así como también al sector patagónico. Por otra parte el cielo se mantenía nublado en todo el N. y E. nacional, así como también en el N. y centro de la Patagonia, quedando con poca nubosidad Cuyo, La Rioja y Neuquén. Se estaban registrando tormentas y chaparrones en Corrientes, Chaco, Entre Ríos y lluvias en Córdoba, E. de Santiago del Estero, E. de Río Negro, y centro y S. de Buenos Aires. Las marcas térmicas ascendían a 32º en las provincias norteñas, 26º en las cuyanas, 22º en las centrales, 25º en Neuquén, 17º en Río Negro, 15º en Chubut, 20º en Santa Cruz, 16º en Tierra del Fuego y 10º en las islas Malvinas.

Estado general en Cuyo hasta las 20:

Condiciones de buen tiempo reinaron en las provincias de Mendoza y San Juan, las cuales permanecieron con cielo despejado o con poca nubosidad en general, mientras que la región puntana estuvo inestable especialmente en la mañana donde el cielo estaba nublado registrándose algunas tormentas y chaparrones aislados. Por otra parte la circulación predominó del cuadrante S., con vientos que alcanzaron los km./h. en San Luis.

Temperaturas (en grados enteros)

	Mín.	Máx.
San Juan	14	
San Luis	16	
Villa Mercedes	14	
Cristo Redentor	-6	
Puente del Inca	6	
Uspallata	-	
San Martín	15	
La Paz	16	
San Carlos	8	
San Rafael	12	
General Alvear	6	
Malargüe	5	

MAXIMA: 27.0ºC
MINIMA: 16.4ºC

La temperatura máxima del día de ayer en el aeropuerto El Plumerillo, fue de 27,0ºC, y se registró a las 18.10, mientras que la mínima de 16,4ºC, se anotó a las 7.40.

Durante el día:

	Temp.	Hum.
6 hs.	18,0ºC	42%
9 hs.	18,0ºC	45%
12 hs.	21,0ºC	41%
15 hs.	25,0ºC	31%
18 hs.	26,0ºC	31%
20 hs.	25,0ºC	33%

Hoy

(Pronóstico oficial)

Tiempo bueno, con leve ascenso de temperatura.

San Juan

Tendrían aumentos del 100o/o las tarifas del transporte

SAN JUAN. — Profunda inquietud ha despertado en la población la versión —no desmentida desde esferas oficiales— de que las tarifas del servicio de ómnibus sufrirían un aumento del cien por ciento sobre los actuales valores, lo que elevaría a 12,00 pesos el boleto mínimo y a 18,00 pesos el bole

Aconcagua: los 3 andinistas estaban bien y regresaron

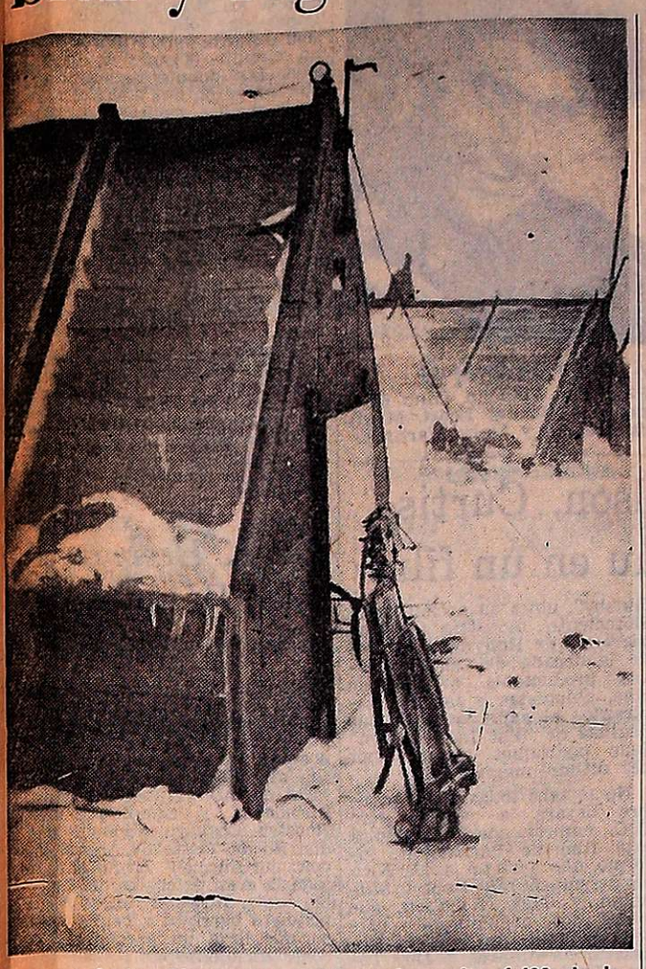

Los refugios Plantamura y Libertad, en los 6.400 de la ladera norte del Aconcagua, después de la tormenta. La nieve era abundante.

El andinista Ernesto Colombero y dos norteamericanos que soportaron un violento temporal de nieve y viento lograron llegar a Puente del Inca caminando, sin mayores contratiempos, salvo cansancio propio del esfuerzo realizado. El arribo a la unidad militar de los tres montañistas se produjo en momentos en que la Policía de Mendoza señalaba su inquietud por la salud de aquéllos, a raíz de la tempestad registrada en el Aconcagua, que había cubierto de nieve un amplio trayecto.

La llegada a Puente del Inca, de Colombero y sus acompañantes —según dijo a un redactor de LOS ANDES—, ocurrió al atardecer del martes. "Era la fecha que había previsto para regresar, lo cual estaba en conocimiento del jefe de la Compañía de Esquiadores", indicó. En efecto, las noticias enviadas por Colombero desde el Aconcagua al grupo militar aseguraban que se encontraba bien, a pesar del frío y la tormenta y que descendería en la fecha prevista, motivo por el cual hubo tranquilidad en todo momento en la Compañía de Esquiadores.

En Mendoza, en cambio, las noticias eran otras: un cierto clima de zozobra e incertidumbre se había transmitido a los medios de información, no obstante lo cual surgía la buena posibilidad de que la experiencia del andinista de Buenos Aires hubiera prevalecido. Y así ocurrió.

Segundo intento

Destacó Colombero que en un primer intento había llegado con su hijo Raúl y otros dos compañeros del Centro Andino Buenos Aires, hasta el refugio Berlín, en los 6.400. "Allí me sentí débil y las pulsaciones me habían bajado considerablemente, a raíz de lo cual opté por bajar para reponerme".

A los dos días, ya en buenas condiciones físicas, Colombero comenzó su segundo intento, agregándose a dos norteamericanos y al grupo de Rolando Mikkan. "Hicimos noche en Antártida Argentina —sereñó— y al día siguiente nos dispusimos a proseguir la ascensión, pero notamos que se venía una tormenta. Discutimos la situación y decidimos continuar, pues calculábamos alrededor de 3 ó 4 horas la marcha hasta el refugio Berlín, tiempo suficiente para acampar. Los norteamericanos dejaron las bolsas de dormir en Antártida Argentina —llevaban un buen equipo— y salimos sin problemas".

La tempestad se abatió cuando los andinistas se encontraban en el refugio Berlín. Hubo temperaturas bajísimas, fuerte viento y abundante nieve. Al día siguiente Rolando Mikkan y su grupo bajaron por las condiciones del tiempo, mientras los norteamericanos continuaban subiendo. Alcanzaron —destacó Colombero— el refugio Independencia, en los 6.700 metros, en donde desistieron por la tormenta que se había formado en esa zona.

"Yo intenté llegar a la cumbre —indicó Colombero— pero cerca de la entrada de la canaleta final debí volver por el intenso frío y el viento, además de la tempestad que se acercaba".

El descenso se hizo sin mayores dificultades, pero con mucho frío y viento, en varias etapas. Salvo algunos enfriamientos en los pies —"se me están cayendo las uñas", mencionó Colombero— todos bajaron bien, hasta que arribaron a Puente del Inca, en donde fueron atendidos enseguida. En ese sentido, el andinista dejó un agradecimiento para la Compañía de Esquiadores. Apenas llegado, Colombero decidió regresar en diciembre al Aconcagua.

Situación de chilenos

El Departamento de Relaciones comunicó que ha sido secuestrada la camioneta de 7 andinistas chilenos que están subiendo el Aconcagua sin autorización. El vehículo se encontraba en la laguna Los Horcones.

La información oficial consigna, además, que por ahora los dos norteamericanos que acompañaron a Colombero están a disposición del juez de faltas de turno y también lo estarán los chilenos cuando bajen —se agregó— por no haber realizado los trámites legales correspondientes en la Policía de Mendoza para realizar la ascensión.

Parte del refugio Plantamura —antes de la tormenta— y los morros finales, cerca de la cumbre. Ambas fotos fueron obtenidas por Ernesto Colombero.

Siete lesionados en dos accidentes viales

Dos accidentes, uno en Capital y otro en Uspallata protagonizado por un grupo de turistas de Buenos Aires, dejaron un saldo de siete lesionados, ninguno de los cuales reviste gravedad.

El registrado el martes a la noche en jurisdicción de la Seccional 4ta. de esta ciudad, estuvo rodeado de características espectaculares. Por calle Mosconi, al este, circulaba el Rastrojero modelo 67, chapa M-044886, conducido por Virgilio Maronio, domiciliado en Tacuarí 20, Las Heras.

Al llegar a Mitre, la camioneta chocó con un automóvil Torino, franja de circulación Nº 83954, que iba hacia el norte, guiado por Luis Sergio Mallea, con vivienda en Espejo 647, Las Heras.

Debido a la violencia del impacto —consigna el parte policial— el automóvil se desplazó sin control y terminó en el cauce del zanjón de Los Ciruelos. Resultaron lesionados el conductor del Torino, con traumatismo de codo derecho y dos ciudadanas que viajaban en el Rastrojero: Silvia Maronio, con contusiones leves y Norma Gladys de Rosa, con traumatismo de región lumbar, escoriaciones en codo y rodilla derecha y traumatismo de dedo índice de mano izquierda, todos los cuales fueron asistidos en el Hospital Emilio Civit. Los vehículos sufrieron serias averías.

Vuelco en Uspallata

El otro vehículo, un Renault 12, modelo 1975, con patente de la provincia de Buenos Aires, volcó en la ruta internacional Nº 7, en Uspallata. Al parecer el conductor perdió el dominio del rodado en una curva, volcó y felizmente quedó de nuevo en posición normal. Auxiliados los ocupantes, recibieron las primeras curaciones en el Centro de Salud de Uspallata, siendo derivados posteriormente al Hosiptal Emilio Civit, donde con lesiones de carácter reservado, fueron asistidos el conductor, Ramón Enrique Bauzada, domiciliado en Sarmiento 873, General Rodríguez, Buenos Aires, con escoriaciones múltiples en brazo y piernas; la señora Nilda Catalina Aramini de Bauzada; el señor Antonio Molea y su esposa Luisa Cesanelli de Molea domiciliados en Libertad 1027, Moreno, Buenos Aires.

Intervino en el accidente personal policial de la Seccional 32a. de Uspallata, donde se labran las actuaciones correspondientes.

El caso de la falsificación en Independiente

Un empleado del club Independiente Rivadavia habría sido citado a comparecer en la seccional Quinta con motivo de la falsificación de entradas para el partido que disputaron el club mencionado y Boca Júniors de Buenos Aires, maniobra dolosa que ascendería a 200 mil pesos.

La versión consigna que el mencionado empleado no se habría presentado en la policía, por lo cual se lo ha citado nuevamente y en caso de persistir en su actitud, sería llevado por la fuerza pública.

La misma fuente destacó que "el caso de la falsificación podría quedar aclarado en los próximos días".

Momentos en que los bomberos rescatan a la dama.

Angustia de una mujer en un ascensor descompuesto

Una larga hora de angustia soportó una mujer dentro del ascensor del edificio Casaño, en Garibaldi 118, que se había trabado entre el cuarto y quinto pisos. Afortunadamente, la decidida acción de los bomberos, pertenecientes a la Policía de Mendoza, permitió rescatar a Celina Gloya, una señorita de 61 años que habita uno de los departamentos del quinto piso. Para ello tuvieron que violentar la puerta del ascensor, hecha de madera y totalmente clausurada, utilizando punzones y piquetas.

Durante esa hora, la dama había permanecido encerrada; dos estudiantes del departamento vecino, advirtieron la situación luego de escuchar insistentes golpes de puño y gritos desde el interior del ascensor. Al ser evacuada, la afectada sufrió una visible crisis nerviosa, pero comenzó a volver a su estado normal luego que una médica del mismo edificio le dio un calmante.

El tiempo en que operaron los bomberos sirvió para que los ocupantes del edificio manifestaran sus quejas contra las deficiencias de construcción del edificio.

Averiguación por delito de estafa

La Seccional 3ª de Capital, se halla abocada a la investigación de un delito de estafas reiteradas. Los perjudicados son tres comerciantes que recibieron como pago de sus mercaderías, sendos cheques rechazados por las respectivas entidades bancarias por tratarse de chequeras robadas.

Uno de los afectados es Edgardo Suárez, con negocio de artículos de hierro en Salta 1935, Ciudad. Denunció en la policía, que el 31 de enero un ciudadano que reveló llamarse Oscar Cena, pagó las mercaderías que llevó, con un cheque por el importe de $ 75.000. Presentado al cobro en el Banco de Previsión Social, fue rechazado por denuncia policial por pertenecer el documento a una chequera robada.

Igualmente el señor Osvaldo Alfredo Videla, con un negocio denominado "Distribuidora Urquiza", instalado en Rioja 1442, de Ciudad, denunció que el mismo Cena pagó en su negocio con un cheque por valor de $ 41.000, devuelto también por el Banco de Previsión Social.

La otra afectada es la señorita Carmen Marta Malnis, con casa comercial en Rioja 1284, Ciudad. Señaló a la policía que el BUCI no le aceptó un cheque por $ 4.000, con que una señorita había abonado sus compras. También este cheque pertenecía a una chequera hurtada, según denuncia policial.

Un menor falleció en Luján

Un niño de cinco años falleció como consecuencia de los golpes recibidos en un accidente automovilístico que tuvo lugar el martes a la noche en la ciudad de Luján. La víctima fue identificada como Juan Marcelo Quiroga, domiciliado en Sáenz Peña 252, de aquella ciudad.

El menor fue embestido cerca de su casa por un automóvil Dodge 1500 modelo 1970, chapa patente M 114007, que se dirigía al Este conducido por el señor Jorge Sigona, domiciliado en Sáenz Peña 457, Luján.

Al parecer, el menor habría aparecido detrás de un automóvil estacionado sobre el costado Sur de la mencionada calle. El cuerpo herido del pequeño fue trasladado de inmediato al Sanatorio Regional, pero falleció en camino como consecuencia del fuerte golpe recibido. Labra las actuaciones del accidente personal policial de la Seccional 11ª, de Luján.

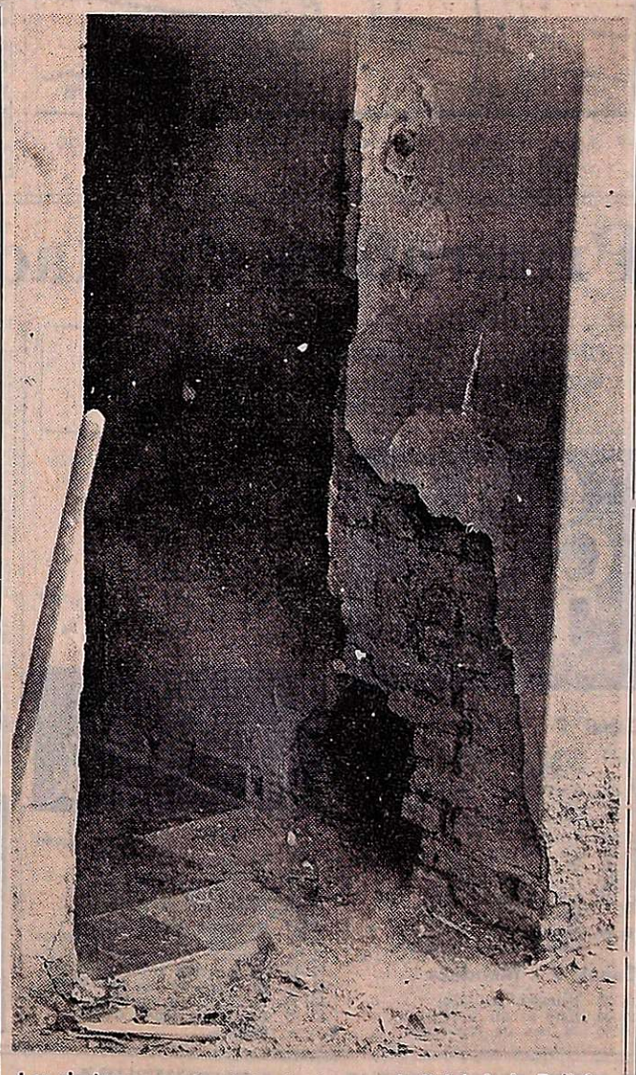

Los destrozos en la vivienda de un suboficial de la Policía Federal.

Cometieron atentado contra otro policía

La vivienda del sargento primero de la Policía Federal, Delegación Mendoza, Osvaldo Daniel Caligari, de 45 años, ubicada en la manzana "C" del barrio CoCiCo, de esta ciudad, fue objeto de un atentado ayer a la madrugada. Una bomba de alto poder, que había sido colocada en el acceso de la casa, rompió la puerta de entrada, produciendo un agujero de aproximadamente 40 centímetros de diámetro. La onda expansiva extendióse hacia el interior del inmueble, rompiendo muebles, ventanas, vidrios y la totalidad de la vajilla del comedor. Hubo desprendimientos asimismo de tejas del techo.

No se registraron víctimas y los daños no han sido estimados todavía, a pesar de que la onda expansiva destrozó también vidrios de ventanas en las casas vecinas.

Es éste el quinto atentado contra un policía en los últimos días y se eleva a doce el número de bombas que han explotado en distintos lugares de la Provincia en lo que va del año.

Hallazgo de un cadáver en San Rafael

SAN RAFAEL. — Ante la información del hallazgo de un cadáver, una comisión policial se trasladó a la finca Santa Bárbara, ubicada en La Tombina, del distrito Las Paredes, donde se constató el fallecimiento del ciudadano José Rivero, mayor de edad y domiciliado en el lugar. El cadáver fue trasladado a la morgue judicial.

MOISES JURI

Q.E.P.D.

Falleció el 19-XII-75

En Nebek (Siria). Sus familiares agradecen a sus amistades e instituciones, las que de una u otra forma hicieron llegar sus condolencias y acompañamiento de sus restos al cementerio de General Alvear.

5|2|F|44227|5|2

FOTOS CARNET

FOTO ALADINO

EN SU NUEVO LOCAL

San Juan 1392 - Tel. 218285

1|12|F|Pte.

LICITACIONES

MINISTERIO DE ECONOMIA

CORPORACION DE EMPRESAS NACIONALES

GAS DEL ESTADO

LICITACION PUBLICA Nº 4/76

Llámase a LICITACION PUBLICA, "Para la construcción de tapas o cabezas de cilindros motriz de Motocompresores Clark M. A.".

Apertura:

24 de Febrero de 1976, a las 11 horas

Las firmas interesadas pueden retirar los pliegos respectivos en División Compras, sita en calles Las Tipas y Sgo. del Estero, Godoy Cruz - Mza., de 7 a 13 horas, los días hábiles de lunes a viernes.

VALOR DEL PLIEGO: $ 50,00.

3|2|F|43850|10|2

Ministerio de Bienestar Social

SECRETARIO DE ESTADO DE VIVIENDA Y URBANISMO

PLAN ALBORADA

FONDO NACIONAL DE LA VIVIENDA

INTERVENCION FEDERAL EN MENDOZA

MINISTERIO DE BIENESTAR SOCIAL

INSTITUTO PROVINCIAL DE LA VIVIENDA

Llámase a LICITACION PUBLICA para el día y hora que a continuación se detalla, para la construcción de la siguiente obra:

EXPTE. 187-D-74

OBRA: Construcción de 40 viviendas BARRIO ARENAS III - Dpto. Santa Rosa, Provincia de Mendoza.

PRESUPUESTO OFICIAL: $ 26.130.008,90.

VALOR DEL PLIEGO: $ 1.000,00.

LUGAR Y FECHA DE APERTURA: Instituto Provincial de la Vivienda - Emilio Civit 642, Mendoza, el 8 de Marzo de 1976, a las 10 horas.

VENTA DE PLIEGOS: En Instituto Provincial de la Vivienda, Emilio Civit 642 de Mendoza y en la Casa de Mendoza en Buenos Aires, Callao 445 - Capital Federal.

5|2|F|44180|11|2|A

GOBIERNO DE LA INTERVENCION FEDERAL EN MENDOZA

Ministerio de Bienestar Social

INSTITUTO PROVINCIAL DE LA VIVIENDA

Llámase a LICITACION PUBLICA, para el día y hora que a continuación se detalla, por la compra de materiales sanitarios, con destino al EDIFICIO PROPIO I.P.V.

EXPEDIENTE: 75-D-76

DIA: 27 de febrero de 1976

HORA: 10.

Los Pliegos de Condiciones se encuentran a disposición de los interesados en la sede del Instituto Provincial de la Vivienda, sita en la calle Emilio Civit 642, en horario de 8 a 13 hs.

5|2|F|44177|9|2|A

¡Gracias! Espíritu Santo P. C. de B. 5|2|C|483|5|2

¡Gracias! Espíritu Santo POR LA GRACIA RECIBIDA M. E. S. de A. 5|2|C|405|5|2

¡Gracias! Espíritu Santo POR LA GRACIA CONCEDIDA J. D. de B. 5|2|F|44328|5|2

¡Gracias! Espíritu Santo A. P. 5|2|C|483|5|2

¡Gracias! Espíritu Santo POR EL FAVOR CONCEDIDO U. J. O. 5|2|F|44271|5|2

¡Gracias! Espíritu Santo POR LA GRACIA CONCEDIDA A. C. T. 5|2|C|154|5|2

¡Gracias! Espíritu Santo POR LOS FAVORES CONCEDIDOS A. de B. 5|2|C|363|5|2

¡Gracias! Espíritu Santo POR LA GRACIA CONCEDIDA E. de B. 5|2|F|44266|5|2

¡Gracias! Espíritu Santo POR LA GRACIA CONCEDIDA N. M. de D. 5|2|C|297|5|2

¡Gracias! Espíritu Santo POR EL FAVOR RECIBIDO S. N. S. 5|2|C|360|5|2

¡Gracias! Espíritu Santo POR LA GRACIA CONCEDIDA I. de S. 5|2|F|44224|5|2

¡Gracias! Espíritu Santo POR LA GRACIA RECIBIDA O. C. de S. 5|2|F|44210|5|2

¡Gracias! Espíritu Santo POR LA GRACIA CONCEDIDA M. C. de M. 5|2|F|44245|5|2

¡Gracias! Espíritu Santo POR LA GRACIA RECIBIDA H. J. R. L. 5|2|C|328|5|2

¡Gracias! Espíritu Santo POR FAVORES RECIBIDOS F. C. de M. 5|2|F|44211|5|2

¡Gracias! Espíritu Santo POR EL FAVOR RECIBIDO M. Ch. F. 5|2|C|372|5|2

¡Gracias! Espíritu Santo POR LA GRACIA CONCEDIDA C. R. A. 5|2|C|311|5|2

¡Gracias! Espíritu Santo POR LA GRACIA CONCEDIDA R. W. V. 5|2|F|44212|5|2

¡Gracias! Espíritu Santo POR EL FAVOR CONCEDIDO C. V. R. 5|2|C|389|5|2

¡Gracias! Espíritu Santo POR LA GRACIA CONCEDIDA Teresa 5|2|F|44203|5|2

¡Gracias! Espíritu Santo POR LA GRACIA CONCEDIDA E. I. H. 5|2|C|267|5|2

¡Gracias! Espíritu Santo POR LA GRACIA CONCEDIDA H. A. S. 5|2|F|51005|5|2

¡Gracias! Espíritu Santo POR LA GRACIA CONCEDIDA Juan 5|2|F|44204|5|2

¡Gracias! Espíritu Santo POR EL FAVOR CONCEDIDO V. T. 5|2|C|240|5|2

EDICTOS JUDICIALES

EDICTO. — Caja de Seguro Mutual Ley 1828, cita cinco (5) días beneficiarios Silvano Allendes o Allende Díaz para reclamos derechos seguro mutual. Carlos Raúl Nanclares, Sub Gerente. 3|2|C|628|7|2

EDICTO. — Caja de Seguro Mutual Ley 1828, cita cinco (5) días beneficiarios Arturo Eustaquio o Arturo Eustoquio Cardoso Castañón para reclamos seguro mutual. Antonio Eduardo Schillaghi. Director Gerente. 3|2|C|608|7|2

EDICTO. — Caja de Seguro Mutual Ley 1828, cita cinco (5) días beneficiarios Antonio Gabino Romero Fernández, para reclamos derechos seguro mutual. - Carlos R. Nanclares, Subgerente. 3|2|C|814|7|2

EDICTO: — Caja de Seguro Mutual Ley 1828, cita cinco (5) días beneficiarios Julián Bartolo Ordoñez, para reclamos derechos seguros mutual. Carlos Raúl Nanclares, Sub Gerente. 4|2|C|968|8|2

EDICTO: — Caja de Seguro Mutual Ley 1828, cita cinco (5) días beneficiarios Elda Mirta Sarmiento Gómez, Para reclamos derechos seguro mutual. Antonio Eduardo Schillagi. Director Gerente. 4|2|C|983|8|3

EDICTO: — Caja de Seguro Mutual Ley 1828, cita cinco (5) días beneficiarios, Francisco Molina López, para reclamos derechos seguro mutual. Antonio Eduardo Schillagi, director gerente. 4|2|C|953|8|2

EDICTO. — Juez Tercer Juzgado Civil, cita herederos y acreedores de Jacinto Morales, comparendo veintitres de febrero de 1976 once y treinta horas. - Arnaldo Andrés Frigerio, secretario. 29|1|C|845|20|2|A

EDICTO JUDICIAL. — Juez Primer Juzgado Civil hace saber que a fojas 57/58 de los autos 116.601 ha dictado la siguiente resolución; "Mendoza Diciembre 29 de 1975. Y vistos... Resulta... y Considerando... Resuelvo: 1) Hacer lugar a la demanda promovida por la señora Catalina Codner en contra de la señora Sara Gidel y consiguientemente con ello, ordenar sea inscripto en el Registro de la Propiedad inmueble, el predio urbano inscripto a nombre de esta última, bajo el Nº 417, fojas 61 del Tomo 85 de esta ciudad y constante de una superficie según plano de 658,23 metros cuadrados. Del mismo modo ordenar sea inscripta a nombre de la actora el inmueble referido en las demás reparticiones Públicas. 2) Firme y ejecutoriada que sea la presente, previo pago de los impuestos que correspondan, reposición del sellado de autos y conformidad profesional, remítase el expediente para su inscripción y empadronamiento como está ordenado en el punto anterior. 3) Publíquense edictos notificando la presente por un día en el Boletín Oficial y Diario LOS ANDES. 4º) De acuerdo a lo peticionado a fs. 56, difiérase la regulación de los honorarios que corresponden a los Dres. Francisco Reig y Rodolfo González. 5) Costos a la parte demandada. - Regístrase y notifíquese. Fdo. Dr. Marcelo A. R. Guevara. Juez". - Luis A. Benvenuto, secretario. 5|2|C|911|5|2

CENTRO REGIONAL DE AGUA SUBTERRANEA

LICITACION PUBLICA Nº 01/75

Alquiler de inmueble en la ciudad de Mendoza.

Lugar de apertura: Administración del CRAS, Av. José I. de la Roza 125 Este, 3º Piso, San Juan.

Fecha y hora de apertura: 23 de febrero de 1976 a las 9 horas.

Informes en el lugar indicado para la apertura, días hábiles de 7.00 a 14.00 horas.

5|2|F|44248|12|2

EDICTO - Juez Séptimo Civil, cita, emplaza, herederos, acreedores Pedro Luque Miranda, comparendo 8 marzo próximo, 12 horas Autos 38580. - José H. Hidalgo secretario. 5|2|C|296|17|2|A

EDICTO. — Juez Quinto Civil cita y emplaza herederos y acreedores Elvira Prado de Loncharich, comparendo: Dieciocho -Febrero- 1976 ocho y treinta Horas. Expdiente 76.253. - Alberto J. Sacchi Yori, secretario. 5|2|C|929|17|2|A

EDICTO. — Juez Segundo Juzgado Civil, cita herederos y acreedores de Juan Fragapane Giandinoto, comparendo diecesiete de febrero próximo a las once horas. Autos: 103.361. Eduardo O. Giménez B. - Secretario. 3|2|C|733|13|2|R

EDICTO TITULO SUPLETORIO. — Juez Tercer Juzgado Civil, Expediente 107.523 "Calcagno Herrera, Oscar por título supletorio". cita a todos los que se consideren con derecho sobre inmueble ubicado en Renato Della Santa 2065, Villa Jovita, Godoy Cruz, superficie 350,37 metros cuadrados; límites: Norte, Francisco López Jiménez; Sur, Gregorio Michelotti; Este, José Penna; Oeste, calle Renato Della Santa; para que comparezcan a juicio y hagan valer sus derechos. - Arnaldo Andrés Frigerio, Secretario. 1|12|C|745|10|2|76

EDICTO - Caja de Seguro Mutual Ley 1828, cita cinco (5) días beneficiarios Saúl Martínez Alcaraz, para reclamos derechos seguro mutual. - Antonio Eduardo Schillagi, director gerente Caja de Seguro Mutual. 5|2|C|276|9|2

EDICTO - Caja de Seguro Mutual Ley 1828, cita cinco (5) días, beneficiarios Juana Zamora Montaña Viuda de Paradizo, para reclamos derechos seguro mutual. - Antonio Eduardo Schillagi, director gerente. Caja de Seguro Mutual. 5|2|C|317|8|2

EDICTO - Juez Trece Civil, cita herederos y acreedores de Celestino Alonso Sánchez, comparendo día 22 de marzo próximo, a las 10 horas. Autos Nº 71.440. - Rodolfo César Adam, secretario. 5|2|C|269|17|2|A

Notas Sociales

Casamientos

—El padre Florentino Ezcurra celebrará la boda de la señorita Isabel Mercedes Tosi y el señor Julio César Chávez hoy, a las 19.30 en la capilla de la Virgen de Lourdes, de El Challao. Apadrinarán la ceremonia el señor Enrique Oberdan Tosi y su señora Isabel Fernández, y serán testigos del acto civil, la señorita Haydée Jabalera y el señor Manuel Alberto Argañaraz.

—Hoy, se efectuará el casamiento civil de la señorita Susana Di Cara Liberal y el señor Carlos Mauricio Segura. Intervendrán como testigos, la señorita Silvana Beatriz Sardi y el señor Luis Carlos de Chavannes. El padre Franco Magrini bendecirá la boda mañana, a las 21.30 en la capilla del Colegio María Auxiliadora.

—Será bendecido pasado mañana, a las 22, en la catedral de Nuestra Señora de Loreto, el casamiento de la señorita Luisa Alvarado Bustos y el señor Miguel Angel Mascareño Gómez. Actuarán como padrinos por la novia, la señorita Silvia Luisa Bustos Gutiérrez y el señor Ricardo Bustos Gutiérrez y por el novio, la señora Delia Rosa Mascareño de Gómez y el señor José María Mascareño. Hoy oficiarán de testigos en el acto civil los señores Juan Manuel Cardozo Avendaño y Manuel Gómez.

—La señorita Norma Caliri y el señor Ramón Eduardo Saumell Frías contraerán matrimonio hoy en la parroquia de Nuestra Señora de Lourdes. Serán padrinos los señores Francisco Caliri y su señora María Colombo y Ramón Antonio Saumell y su señora Carmen Frías.

—Hoy, a las 21.30, en la parroquia San Vicente Ferrer, se bendecirá la boda de la señorita Adela Josefina Lindmajer La Scala y el señor Oscar Daniel Azcárate Quagliarella, ceremonia de la que serán padrinos por la novia, la señora Nerina Benarrivato de Quirós y el señor Enrique Luis Quirós y por el contrayente la señora Gracia Quagliarella de Azcárate y el señor Carlos Luis Forconi Tempesti.

—En la basílica de San Francisco se consagrará hoy, a las 21.30, el matrimonio de la señorita Beatriz Giorlando y el señor Oscar Nicolás Luna.

Quedará consagrado el 14 del corriente, a las 20.45, en la catedral de Nuestra Señora de Loreto, el matrimonio de la señorita Darma Tersoglio y el ingeniero Roberto Meli. Serán padrinos por la novia, el doctor Domingo Alberto Tersoglio y su señora Nelly Darma de Lamorte y por el novio, el señor Domingo Eugenio Meli y su señora Magdalena Ambrosini. Testificarán esta ceremonia la señorita María Cristina Persia Calise y el señor Juan Carlos Arrigoni, y el acto civil a realizarse mañana, la señora Casale Aymerich de Meli y el doctor Alberto Tersoglio (h).

—**RIO CUARTO**, (Córdoba) 4. — El sábado ,a las 23, en la parroquia de Nuestra Señora de la Merced, tendrá lugar el casamiento de la señorita Doris Pomilio y el señor José Alberto García Morillas. Serán padrinos por la novia, el señor Ernesto Pomilio y su señora Dora Andreone y por el novio, el señor José García Martínez y su señora Victoria Morillas. Certificarán el oficio religioso el señor Rubén Ernesto Pomilio y la señora Rosa Cristina Ruso de García Morillas, y el acto civil, el señor Alfredo Pomilio y la señora María Ester García de Morel.

Emma Paredes de Kenan. — Su fallecimiento. — Será difícil, para sus familiares y múltiples amistades, olvidar la personalidad de la señora Emma Paredes de Kenan, cuyo fallecimiento ha provocado sincero sentimiento de pesar en nuestro medio.

Casada con el señor Salvador Kenan, fue en el ámbito hogareño donde principalmente desplegó los muchos valores que la caracterizaron. Abnegada y generosa, no escatimó esfuerzos en la difícil misión de ser madre y esposa. Extendió su bondad fuera de la casa, cultivando con esmero sólidas amistades, en el marco de una constante entrega desinteresada. Quienes la conocieron, recuerdan la claridad de su criterio que ofreció en consejo y ayuda siempre oportuna y requerida. Estuvo animada por un intenso sentimiento religioso, que unía al amor por la naturaleza y la vocación por la lectura.

En el sepelio de sus restos se evidenció el generalizado pesar que causó su desaparición.

Compromiso

En la misa que se rezará pasado mañana, a las 20, en la parroquia de San Agustín, se formalizará el compromiso de la señorita María Beatriz Bellestar y el señor Ricardo Alberto Foresi.

Demostración

Para despedir de la vida de soltera a la señorita Susana Di Cara, sus amigas le ofrecieron un té en la casa de la señorita Mónica Evers Delgado, y sus compañeras de estudios la agasajaron con una demostración similar.

Misas impetratorias

Se rezará una misa mañana, a las 19.30, en la capilla del Colegio María Auxiliadora, para rogar por la felicidad de la señorita Darma Tersoglio y del ingeniero Roberto Meli. El oficio ha sido pedido por la señora Berta Calise de Persia y su hija Cristina.

—La Asociación de Nuestra Señora del Rosario de Pompeya mandará rezar una misa hoy, a las 19, en la capilla del Instituto, para pedir por la felicidad de la señorita María Teresa Casuccio Delgado y del señor Víctor Rodolfo Tomba.

Enfermos

Guarda cama la señora María Inés Panasiti Hoffmann de Grass. Se encuentra bien, así como su hija Romina.

—Se restablece luego del nacimiento de su hijo Alejandro Manuel, la doctora Estela González de Duo.

Viajeros

A Buenos Aires, la señora Alejandrina Cano de Mascarenhas.

—A Buenos Aires, la señora Margarita Argerich de Ojam Gache.

—A Chile, la señora María Esther Salcedo de Covarrubias.

—De Chile, la señora Adriana Mena Cisternas de Cubillos y sus hijos María Pía y Alberto.

—A Tucumán, la señora Azucena Leal de Del Campo.

—A México, el señor José Héctor Grau y su señora Rosa Elena Barilari.

Misas y funerales

Se oficiarán misas:

Hoy, a las 20.30, en la capilla del Colegio María Auxiliadora, por el alma de la señora María Norma Suárez Neira de Gil.

—Hoy, a las 20, en la parroquia El Señor del Milagro, por el alma de la señora María Juana C. de Guevara.

—Hoy, a las 20.30, en la parroquia de Nuestra Señora de Lourdes, por el alma del señor Carlos Aguedo González.

—Hoy, a las 19.30, en la capilla del Colegio María Auxiliadora, por el alma del señor Odino A. Tomei.

—Mañana, a las 20, en la iglesia de la Compañía de Jesús, por el alma de la señora Inés Módolo de Simone, ofrecida por el Apostolado de la Oración.

—Mañana, a las 19, en la catedral de Nuestra Señora de Loreto por el alma del señor Sebastián Melero Rodríguez, recientemente fallecido.

—Mañana, a las 19, en la parroquia del Inmaculado Corazón de María, por el alma de la señora Elisa H. de Corvetto.

—Mañana, a las 9, en la basílica de San Francisco, por el alma de María Magdalena Bruce.

foto
WALTER DENIS
• MURALES color y blanco y negro
• NOVIOS
• NIÑOS
• FOTOS ARTISTICAS
• COMUNIONES
• CARNETS
Avda. Libertad 585
Villa Nueva
y Necochea 68
Mendoza

Restaurante LA POSTA
Empanadas Pollos
Chivitos · Parrillada
SAN MARTIN 1297 - GODOY CRUZ

VIAJE A BUENOS AIRES
DEPARTAMENTOS AMOBLADOS
Resida por corto período en departamentos amoblados a todo confort, teléfono, heladera, serv. de limpieza, a 200 metros de FLORIDA.
Reservas:
EDIFICIO EMBASSY
Avda. CORDOBA 860
Teléfonos. 392|4742|4594.
1|2|F|43599|5|2-A.

el restaurant del DRUGSTORE
EQ
o COCINA INTERNACIONAL
o AIRE ACONDICIONADO
o EN PLENO CENTRO
AV. ESPAÑA 990 MENDOZA
MAGIO

En nuestra redacción, los instrumentistas con la representante de la Dirección de Acción Cultural.

El grupo musical chileno "Ars Antiqua" actuará hoy

Hoy, a las 21.30, en el teatro Julio Quintanilla, hará su debut en Mendoza y en el país el conjunto "Ars Antiqua" formado por profesores de la Facultad de Arte y Tecnología, departamento de Arte, de la Universidad de Chile con sede en la ciudad de Valparaíso. Esta agrupación musical está integrada por instrumentistas de flauta dulce, flauta traversa, laúd, violas de gamba, clavecín, cítara, violín, guitarra y percusión con acompañamiento de voces.

El programa que se ofrecerá es el siguiente, formado por música de la edad media, renacimiento y barroco: "All lust und Freund". de Hans L. Hassler; "Wach auf Mein Hort", de Oswald von Wolkenstein; "Insbruck ich muss Dich Lassen", de Heinrich Isaac; "Alle Psalite cum luia", anónimo; "Il bell'umore", "La bellezza" y "Amor vittorioso", de Giovanni Gastoldi; "I vaghi fiori", de Palestrina; "La mañana de San Juan", de Alonso Mudarra; "Weep o mine eyes", de John Bennet; "Turdion", anónimo; "L'heure d'amitié", de André Mornable; "Dos danzas", de Pierre Attaingnant; "Allez mes premieres amaurs", de Guillaume Costeley; "Ma peine n'est pas grande", de Clement Jannequin y "Plusieurs regrets", de Josquin des Pres.

El grupo está formado por Alma Campbell, Maritza Rojas, Alejandro Guarello, Mercedes Rojas y Hugo Pirovich. Tiene dirección del profesor y tenor Emilio Rojas. El espectáculo cuenta con el auspicio de la Dirección de Acción Cultural de la Provincia y de la Dirección de Cultura de la Municipalidad de la Capital. El público tendrá libre acceso a la sala.

En su visita a LOS ANDES el profesor Rojas nos informó que "Ars Antiqua" fue creada en 1975 y que era la primera vez que hacía una salida más allá de la frontera chilena. Su debut en el exterior será en la función de esta noche y luego se presentará en Buenos Aires y San Pablo, Brasil, siendo probable que al regreso de la gira nuevamente actúe en nuestra ciudad.

Al concurrir a este diario fueron acompañados por la licenciada María Elena Beatriz Sofanilla de Grillo, de la Dirección de Acción Cultural de la Provincia.

Francis Huster

B. Bardot en "Colinot, el seductor"

Hace unas pocas semanas en el cine Center se conoció una divertida comedia de época, titulada "Colinot, el seductor", de procedencia francesa. Ahora ha vuelto al cartel; la exhibe el Luxor.

Cuenta el caso de un hombre joven, muy atractivo para las mujeres y muy desenfadado en su conducta, a quien le roban la novia el día de su boda. Sale a perseguir a los osados y pasa una cantidad de aventuras en una larga travesía a través del país galo.

Como protagonista se desempeña Francis Huster.

Es un buen actor, eficaz; pero el cartel tiene un nombre más llamativo, el de la vedette Brigitte Bardot, quien hace en la película una pequeña parte.

Hostería CERRO DE LA GLORIA
ZOOLOGICO
HOY y todos los días CENA A LA CARTA
JEAN DUVAL y Show
RESERVE MESA AL TELEF. 250130
MAGIO

Juan José Jusid filma "No toquen a la nena"

BUENOS AIRES, Febrero (C). — Se está filmando "No toquen a la nena", producción nacional que, según se anticipó, se enrola en la comedia de humor y está bajo las órdenes de Juan José Jusid.

El guión se debe a la pluma de Oscar Viale y Jorge Goldenberg y el elenco está compuesto por Norma Aleandro, Julio De Grazia, Luis Politti, María Vaner, Pepe Soriano, Patricia Calderón, Chunchuna Villafañe, Pierina Dealessi, Claudio Lucero, Patricio Contreras y José Manuel Tenuta.

Juan José Jusid dirigió anteriormente "Los gauchos judíos". El sello productor de "No toquen a la nena" es el mismo que realizó recientemente "Piedra libre", todavía sin estrenar en Mendoza, y que se denomina "MBC Producciones".

Educación artística

Escuela Superior de Teatro. — Este organismo, que depende de la Universidad Nacional de Cuyo, tendrá abierta del 9 al 27 del actual la inscripción para los estudios de teatro y escenografía del presente año lectivo. La duración de ellos será de tres años y el horario de clases será de lunes a viernes de 20 a 23.30.

También se informó que existe la posibilidad de crear la carrera auxiliar de iluminador teatral, enseñanzas que serían ofrecidas al mismo tiempo que las anteriores. Para inscribirse los interesados deben tener el sexto grado aprobado y ser mayores de 18 años.

Los informes se facilitan en la sede de la escuela, Las Heras 430, ciudad, en horario de 18 a 22.

Teatro para niños. — Ha informado la Escuela Superior de Teatro de la Universidad Nacional de Cuyo, que del 9 al 27 del actual estará abierta la inscripción de alumnos para el curso del epígrafe. Las anotaciones se efectuarán de 18 a 22 en Las Heras 430, ciudad.

Instituto Cuyano de Cultura Musical. — Esta entidad ha citado a los alumnos del profesorado nacional que adeudan materias y a los aspirantes para hoy, a las 18, en su sede de Boulogne Sur Mer 1685, para distribuir horarios e iniciar la preparación de programas.

Escuela de Danzas y Ballet "Elina Molina Estrella". — A partir del próximo lunes esta escuela dictará cursos acelerados de danzas clásicas y españolas. Los interesados en inscribirse pueden hacerlo hoy de 10 a 12 y mañana de 18 a 20, en Infanta Mercedes de San Martín 56, primer piso, ciudad.

Central Fotográfica
DISTRIBUIDORES
MATERIAL FOTOGRAFICO
—EN SU NUEVO LOCAL—
SAN JUAN 1'392
TELEFONO 218285 - MENDOZA

Película cómica exhibe el Cóndor

Desde ayer en el cine Cóndor está en exhibición una nueva película de Lando Buzzanca, popular cómico italiano, que con este trabajo muestra una vez más su capacidad para lograr la risa del espectador.

Se trata de una coproducción ítalo-hispana, filmada por Bruno Corbucci, sobre argumento propio.

Este versa sobre dos militares sudistas que quedan solos en una fortaleza y no se enteran del fin de la guerra. Pasa tiempo y cuando se empieza a trabajar para tender un ferrocarril, las explosiones les hacen creer que es un ataque. Deciden enfrentar la situación y a partir de ese episodio se empiezan a encadenar acciones armadas, todas basadas en equívocos, que llevan a la pareja —secundada por dos muchachas— a tener que luchar con una fuerza comandada por el propio general Grant.

Con Lando Buzzanca actúan: Raimondo Vianello, Gino Buzzanca, Giovanna Lenzi, Mónica Randall y Mary Martínez.

Lando Buzzanca

De Niro, Nicholson, Curtis y Jeanne Moreau en un film

HOLLYWOOD, febrero, (Especial). — Con un reparto de primeras figuras internacionales cuenta la película que está filmando Elia Kazan para el productor Sam Spiegel. A este binomio se debe "Nido de ratas", realización que lanzó a la popularidad, definitivamente, a Marlon Brando.

Robert De Niro, que obtuvo el Oscar al mejor actor de reparto por su rol como Vito Corleone joven en "El padrino II", encarnará a Monroe Stahr, un ejecutivo en torno del cual gira la historia de la novela "The Last Tycoon".

Esta obra de Francis Scott Fitzgerald, el autor de "This Side of Paradise" y "The Great Gatsby", ubica su acción en la floreciente industria cinematográfica de Hollywood a fines de la década del 30. Directores, productores, artistas de cine, guionistas y muchos aspirantes al éxito viven en las páginas de "The Last Tycoon" (que podríamos traducir por "El último magnate").

No se sabe todavía que nombre llevará la película pero CIC, empresa que distribuirá este film de Paramount, informó que junto a De Niro se desempeñarán Robert Mitchum y Jack Nicholson, que serán dos encumbrados personajes del estudio cinematográfico de Monroe Stahr. Tony Curtis y Jeanne Moreau caracterizarán a dos de las más importantes estrellas y Angélica Huston (hija de John Huston) e Ingrid Boulting completarán el elenco.

La Boulting ha sido calificada por Spiegel y Kazan como el "rostro nuevo que está destinado a convertirse en gran estrella". Los demás intérpretes todavía no han sido elegidos pero se piensa en figuras conocidas.

DANIEL EL TRAVIESO

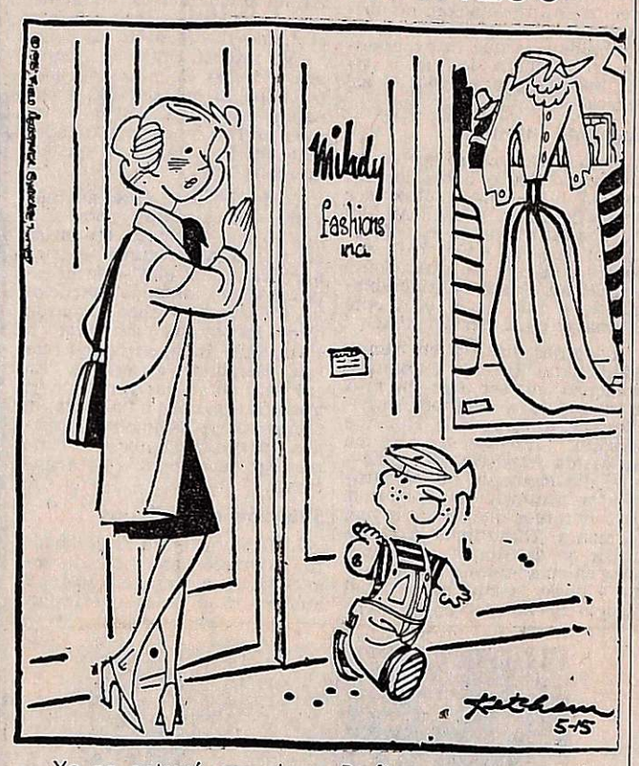

— Yo no entraré, me niego. Prefiero estar encerrado en un gran ropero.

Tentadora oferta para los Beatles si actúan juntos

LOS ANGELES, febrero, (Especial). — Bill Sargent, promotor de Hollywood, dijo en reunión de prensa que ha ofrecido a los Beatles treinta millones de dólares por actuar sólo durante veinte minutos en un circuito cerrado de televisión. Los populares cantantes que marcaron una época dentro de la música moderna masiva deberían actuar el 5 de junio en un lugar cualquiera del mundo, a su elección.

Con respecto de la contestación, manifestó Sargent que los Beatles "no han dicho que sí ni han dicho que no". El promotor, en estos momentos, promueve una "batalla a muerte" entre un gran tiburón blanco y un buceador, que será televisada el 9 de marzo desde Samoa.

Hombre de gran empresa, Sargent considera que reunir nuevamente a los Beatles sería un gran éxito. Además, lograría una audiencia de unos tres millones de personas en circuito cerrado de televisión, que calculó en veinticinco dólares la platea.

Con K. Hepburn y John Wayne en un film de aventuras

Cinema International Corporation anunció para pronto el estreno de la película "El aguacil del diablo". Está interpretada por John Wayne y Katharine Hepburn y trata la historia de una etapa de la vida turbulenta y complicada de Rooster Cogburn alguacil del distrito del Oeste de Arkansas con jurisdicción criminal en toda la gran extensión del pueblo indio. Rooester, un enorme pistolero barrigón y pendenciero, que lleva un parche negro sobre un ojo, es un ser excepcional entre la delincuencia y un empedernido consumidor de whisky.

Cuando Rooster conoce a Eula, una tranquila y bonita muchacha, comienza a saber lo que es una verdadera calamidad. En compañía de ella y un niño indio sale en persecución de una banda de malhechores. El personaje de Wayne es el mismo que Charles Portis creó para "Temple de acero". Fue dirigida por Stuart Millar.

La Bodega del Gato
•HOY CENA
* RESERVAS a los Tels. 262773 - 262775
Av. de ACCESO y URQUIZA
VILLA NUEVA

Programas de Radio y TV

Ofrecemos a continuación los programas de acuerdo con el detalle que nos han suministrado las respectivas radios y teleemisoras.

VINOS GARGANTINI
SIEMPRE BUENOS ● SIEMPRE IGUALES

Canal 7 · Mendoza

18.15 Chart de ajuste y música selecta.
18.29 Apertura y santoral.
18.30 Alguna vez... Algún día.
19.00 Bagulla gorila.
19.30 El show de la Pantera Rosa.
20.00 Tía Peluca y Yo.
21.00 Noticiero Siete.
21.30 Los novatos.
22.30 Súper-noche, hoy: "El ocaso de una vida".
0.30 Mensaje de la noche y cierre de transmisión.

Canal 9 · Mendoza

18.30 Nuestro mundo.
19.00 Este es mi mundo.
19.30 La isla de Guilligan.
20.00 King-Kong.
20.30 Los bribones.
21.30 Noticiero nueve.
22.30 Patrulla juvenil.
23.30 Hupumorpo.

LRA 6 y LRA 34 Radio Nacional Mendoza

6.00 Música para el amanecer.
6.30 Efemérides argentinas.
6.35 Por los senderos de la patria.

EL PLACER DE VIVIR

7.45 Orquestas típicas.
8.00 Notas y música para usted.
9.05 Variedades musicales.
9.30 Boletín cultural.
9.35 Variedades musicales.
10.05 Panorama técnico.
10.20 Estampa ciudadana.
10.30 Selecciones panamericanas.
11.05 Danzas y cantares nativos.
11.30 Perspectiva internacional.
11.35 El cofre de las melodías.
12.05 Folklore en Nacional.
13.15 Pequeñas joyas de la música.
13.30 Boletín Gobierno de Mendoza.
13.35 Concierto de mediodía.
14.30 Música para todos.
14.45 Mundo infantil.
15.05 Selección típica.
15.30 Música del país de los molinos de viento.
16.05 El libro leído para usted.
16.20 Danzas argentinas.
16.30 Una luz en el camino.
16.45 Cantar de las Américas.
17.15 Concierto de la tarde.
18.05 Tango y folklore.
18.30 Boletín cultural.
18.35 Ruta musical.
19.05 Efemérides musical.
19.30 Servicio social internacional.
19.32 Selectas melodías.
20.05 Solistas y conjuntos argentinos.
20.30 Panorama.
21.15 Suite.
21.30 Radio Bélgica.
22.05 Concierto nocturno.
23.05 Simplemente para recordar.
23.40 Oraciones Siglo XX.
24.00 a 6.00: Desde Mendoza... Junto a usted.

VINOS GARGANTINI
SIEMPRE BUENOS ● SIEMPRE IGUALES

CINES Y TEATROS

CENTRO

AVENIDA - Hoy de 14 a 24 hs.: "LOS BEATLES - SOCORRO" y "JUGGERNAUT".

AMERICA - Hoy de 14.30 a 24: "CARAMBOLA" y "CINCO LOCOS MOSQUETEROS".

CENTER - Hoy de 14 a 24 hs. "DINERO SANGRIENTO" y "TRES LADRONES EN APUROS".

CINEMA - Hoy de 14 a 24 hs. "LA CIUDADELA DE LOS ROBINSON"; "LA NOCHE DE LAS NARICES FRIAS".

CONDOR - Hoy de 14 a 24 hs.: "RINGO Y GRINGO CONTRA TODOS" y "ROBINSON EN LA ISLA ENCANTADA".

CITY - Cerrado por vacaciones.

LUXOS - Hoy de 14 a 24 hs.: "COLINOT EL SEDUCTOR" y "MAGNUM 44".

LAVALLE - Hoy de 14 a 24 hs. Hoy de 14 a 24 hs.: "ZINGARA" y "DOS MAFIOSOS CON DEDITOS DE ORO".

OPERA - Hoy de 14 a 24 hs.: "EL DIA DEL ATENTADO" y "DIOS PERDONA, TRINITY NO".

PREMIER - Hoy de 14 a 24 hs. "INFIERNO EN LA TORRE" y "VARIEDADES".

REX - Hoy Cont. de 14 a 24 hs. "VERACRUZ" y "TRAPECIO".

ROXY - Hoy de 13.45 a 24 hs. "UNA VEZ NO BASTA" y "CUIDADO CON LA SELVA"

AUTOCINE BROADWAY - Hoy 21.30 hs.: "La carrera del siglo" y "Festival del dibujo animado".

EL CERRO CINE AUTO (El Challao) - Hoy a las 21.30 "La jaula" y "Un siciliano en Dinamarca".

GRAN AUTOCINE "MENDOZA" Hoy a las 21.30 "El motociclista suicida" y "El botín de los valientes".

GODOY CRUZ

PLAZA - Hoy a las 21.45 hs.: "Carnaval de las águilas" y "Barrio chino".

SPORTMAN - Hoy, a las 21.30: "Un disparo en la sombra" y "Lo llamaban el sargento azul".

GUAYMALLEN

VICTORIA - Hoy, 21.40 hs.: "Los 3 discípulos de la muerte" y "La captura del Pelham 1.2.3.".

MAIPU

ARGENTINO - Hoy a las 21.30: "La casa de la muñeca" y "Extraña gota de sangre".

PALMIRA

COLON - Hoy noche a las 21.30: "La virilidad" y "Maridos en vacaciones".

SAN MARTIN

CERVANTES - Hoy a las 21.45 "La marca del cielo" y "El factor Neptuno".

MAYO - Hoy a las 21.45 hs.: "Cuando los hombres aman" y "El golpe bajo".

MONUMENTAL - Hoy a las 21.30 "El último aventurero" y "Kun-Fú de Sicilia con furor".

RIVADAVIA

DUCAL - Hoy, 21.30 hs.: "El perseguidor implacable" y "Pasión por el peligro".

LA CONSULTA

REAL - Hoy, 21.45 hs.: "Asesinos por karate" y "Erase una vez en Hollywood".

SAN RAFAEL

IDEAL - Hoy de 14 a 24 hs.: "Prisionero de la segunda Avenida" y "Espera la oscuridad".

GENERAL ALVEAR

SUR COPEA - Hoy a las 21.30: "Mi bella dama" y "Variedades".

GUIA PROFESIONAL

MEDICOS

Dr. OSCAR E. CAMINOS
Clínica y Cirugía. Obesidad. Várices. Vejez. Enf. Venéreas. Impotencia. Mutuales. Sarmiento 777, Tel. 241768. De 11 a 13 y 17 a 21 horas. 9-1-F-Pte.

Dr. RODRIGUEZ SAA
CLINICA MEDICA
Dra. RODRIGUEZ SAA
PIEL - DEPILACION
Martínez de Rosas 2055 (entre Suipacha y Paraná). Teléf. 230063
24|7|F|77882|Pte.

Dr. MIGUEL ANGEL CHIRINO ZARATE
Clínica. Enfermedades de la mujer. Prevención cáncer. Tratamientos Especializado extranjero. Mutuales Rioja 1856 - Teléfono 250237.
20|1|F|50705|Pte.|6

Dr. ANGEL C. NAVARRO
Cirugía - Atiende lunes, miércoles y viernes de 17 a 20 hs. Reserve turno. Alpatacal 2755. Teléf. 214325.
1|11|F|Pte.|A.

Dr. RODOLFO S. ESCOBAR
CLINICO - CIRUJANO
Ap. Digestivo. Várices y Hemorroides. Paso de los Andes 520. Godoy Cruz. Mutuales c/turno. T. 225826.
1|10|F|Pte.|A.

Dr. I. SCHERBOSKY
Clínica - Especialista en enfermedades bronco pulmonares. Asma. Pedir turno. José F. Moreno 2760. Tel. 257402 y 258616.
5|10|F|96453|Pte.|A.

CARDIOLOGIA DE URGENCIA
Atención permanente y Electrocardiogramas a domicilio. - Teléf. 242417 - 249001.
5|2|C|580-659|6|3

APARATO DIGESTIVO

Dr. OMAR MUSRI
Atiende Mendoza: Sanatorio Policlínico Guaymallén - Tel. 218052 San Martín: Sanatorio Argentino Rivadavia: Sanatorio Carrasco y Bertona
6|2|F|62272|Pte

NUTRICION

Dr. MINUCHIN
Obesidad, Diabetes, Delgadez, Gota. Arterioesclerosis, Aparato digestivo. Turnos, Roca 20, Las Heras. Tel. 254402. Amigorena 80, Ciudad. Tel. 244777.
3|12|F|Pte.

VIAS URINARIAS

Dr. MANUEL BIANCHI
Riñón, vejiga, próstata y genitales. Esterilidad masculina. Turnos desde las 16 horas. Teléf. 256234. Agustín Alvarez 250.
4|6|F|66024|Pte.

Dr. IGNACIO J. ROMEO
CIRUGIA VIAS URINARIAS
Cirugía general. Diariamente desde 17 horas. Pedir turno. República de Siria 325, Teléfono 292220.
F|Pte

Dr. ALBERTO PABLO CORICA
ESPECIALIZADO EN EE. UU.
Enfermedades vías urinarias. Adultos y niños. Colón 532. - Turnos: Teléfonos 240835 y 252553.
29|1|F|29090|Pte

OBESIDAD

Dr. ALBERTO SEVILLA
Director de los Institutos Médicos de obesidad, asma y alergia de Mendoza, Córdoba y Buenos Aires. Obesidad y celulitis deformantes. Várices y hemorroides, tratamientos sin operación y sin dolor. Departamentos especializados: Asma, Alergia, Cardiología, Ginecología, Cirugía plástica y estética. Injertos de cabellos (Prof. Tomás Hughes y Edgardo Escobar) Avenida Colón 232. T. 290006 - 241440. Atendemos mutualizados. Horario de 7 a 12 y de 15 a 20 horas.
28|11|F|31160|Pte.

Dr. MARIO R. LEVIN
OBESIDAD
Director Centro Médico - Modelación Corporal Post Parto y Obesidad. Gimnasia modeladora. Masajes manuales y electrónicos. Baños a vapor individuales. Parafina reductora. Bronceado. Fisioterapia. San Martín 1464, G. Cruz, T. 246897 Se atienden todas las Mutuales.
31|8|F|87535 Pte

HOMEOPATIA

Dr. DANIEL J. LISSIN
Atiende días 5 - 6 y 7 febrero en su nueva dirección: H. Yrigoyen 117, ciudad. Reservar turnos: Tel. 291718.
1|2|C|904|7|2

MASTROGIACOMO DE HOZ
IRISDIAGNOSTICO
MENDOZA: 7 de Febrero de 17 a 21 hs. Patricias Mendocinas 1944. Turnos tel. 218969. SAN MARTIN: 7 de Febrero 10 hs. Pueyrredón 344. SAN RAFAEL: 8 de Febrero 10 hs. Córdoba 374. Tel. 24054. GENERAL ALVEAR: 8 de Febrero 17 hs. Sarmiento 181.
1|2|F|43522|7|2-A.

VARICES

Dr. SPINETTA REGUERO
Várices trat. no operatorio por electro fulguración. Cirugía Espec. España. Turnos: Junín 218. Barrio Bombal. Tel 244111. Pte.

PSIQUIATRAS

GUILLERMO A. MARTINEZ
Psiquiatra graduado en el Instituto Psiquiátrico de Nueva York. Mitre 1483. Turnos: Tel. 215684.
10|10|F|Pte.|A.

Dra. REINA Y. de KOTLIK
PSIQUIATRIA PSICOLOGIA
Patricias Mendocinas 1914 - Teléfono 216699. Mendoza.
1|2|F|43525|Pte.-A.

ESPECIALISTAS EN SEÑORAS

Dr. HUGO BRANDI ZAPATA
Dr. H. BRANDI
Fertilidad matrimonial Menopausia. Cirugía Ginecología. Partos San Lorenzo 222. Turnos: 243286 Part. 960116 - 246502.
27|12|F|Pte.|A

Dra. ELVIRA AXENFELD
Señoras - Embarazos - Partos: lunes, miérc. y viernes, 17 a 21 hs. Pedir turno. - San Martín 1818 - Depto. 1. - Tel. 216150.
19|2|F|43462|Pte.-A

GARGANTA, NARIZ Y OIDO

Dr. LUIS E. MONETTI
10-12 - 18-21 horas, 9 de Julio 1050. Tel. 249323. Particular teléfono 246661.
31|12|F|Pte.

Prof. LUCIANO RODRIGUEZ ECHANDIA
Toda especialidad y dolores de cabeza. Catarros crónicos. Sinusitis. Trastornos de la voz. Diariamente. G. Cruz 506. Tel. 255901.
19|18|F|76272|Pte.-A

Dr. RAUL JOSE BONSANGUE
GARGANTA - NARIZ - OIDOS
Turnos teléfonos 258555 y 262630 25 de Mayo 1413.
10|5|Pte.|A.

CIRUGIA ESTETICA

Dr. ENRIQUE VELASCO
Cirugía estetica, plástica reparadora. Lunes, miercoles y viernes, de 17 a 20 horas. Rioja 1153. Tel. 244806.
1|12|F|58682|Pte.

Dr. HUGO SALOMON
Unicamente Cirugía estética funcional de nariz. Clínica Godoy Cruz. Godoy Cruz 333. Teléfonos 215951 y 215952. Mutuales.

Dr. J. SANANES
Jefe de servicio Sala 1 Hospital Emilio Civit. Cirugía de nariz mamas, adiposidades, injertos, quemados. Pedir turno. P. B. Palacios 1260 (Ituzaingo). T. 257319-251391.
7|3 F|Pte.|D

ESPECIALISTAS DE LA PIEL

Dr. ALBERTO J. GRINBERG
Enfermedades de la piel Alergia dermatológica. Horario: lunes a viernes, 17 a 21 hs. Sarmiento 777 Mendoza.
15|7|F|75872 Pte.

ALBERTO TORRES CORTIJO
Ex medico Decario Univ. Madrid Emilio Civit 43. 1er. Piso. Turnos de tarde al Tel. 255760.
21|11|F|Pte.

OCULISTAS

Dr. ZALDIVAR
Dra. MISTELI
Nueva dirección: Av. Emilio Civit 685. Ciudad. Tels. 257000 - 257100
14|1|F|Pte

Dr. ALVAREZ NOQUE
SOLICITAR TURNO
Enfermedades y cirugía de ojos. Mitre 896 - Tels.: 241805 - 241324 - 241443.
4.6|F|Pte.

CLINICA DE OJOS
Atendida por
16 Médicos Oftalmólogos y 6 Auxiliares Técnicos Universitarios
Consultorio externo de 8 a 21 hs. Guardias permanentes. Cirugía e internación. Atención de particulares y Mutualidades. Av. España 888. Teléf 248856
18|3|F|42513|Pte

Dr. M. MARCHEVSKY
OCULISTA
Consultas de 11 a 12.30 y de 16 a 20 hs. Rioja 1130. Tel. 247996.
25|9|F|94036|Pte

ASMA Y ALERGIA

Dr. LUIS BROITMAN
ASMA - ALERGIA
Patricias Mendocinas 634. Planta baja. Local 9. Tel. 249907. Se atienden mutuales.
4|6|F|65875|Pte.|A.

CLINICA DE ALERGIA
Dr. BOUERI
Dr. SALOMON BOUERI
Dr. ARNALDO BOERO
Dr. EDUARDO PENA
Corrientes 39 - Teléfono 251591
Pedir turno.
2|9|F|87791|Pte.|A.

ACUPUNTURA

Profesor ANGEL C. ACOGLANIS
Dr. FRANCISCO M. MULLEADY
Enfermedades vertebrales, Nerviosas, Tratamiento oriental. Quiropraxia. Digipuntura. Acupuntura. Electro Acupuntura. Atención viernes.
Olascoaga 15'44. Teléfono 255851
5|2|C|330|5|2

REUMATISMO

Dr. RICARDO BARCENILLA
Rivadavia 578 - Planta Baja - Dpto. 5 - Ciudad. - Turnos 17 a 20.30 hs. - Teléfonos 292020 - 221910
27|2|F Pte.

Dr. MANUEL MENA
Reumatólogo - Enfermedades de columna vertebral, brazos doloridos, ciática. Atiende de 15 a 20 hs. Buenos Aires 226. Lunes a sábados.
20|3|F|Pte

CENTRO REUMATOLOGIA
Infanta M. de San Martín 56, 4º P. (detrás Correo Central) - Turno tarde - Tel. 240917. - Mtuales.
14|1|F|41196|Pte.

HUESOS

Dr. ARAGONA
Especializado en Italia, Francia, España. Clínica, cirugía, huesos articulaciones. Mutualidades. - Rivadavia 430, T. 246935, Par. 241775.
4|2|F|440'16|Pte.

ODONTOLOGIA

VICTOR M. PICCIONE
Doctor en odontología. Cirugía de boca y huesos de la cara. Martes y jueves, Sanatorio Policlínico de Cuyo. Tel. 243000. Part. 255547.
1|2|F|Pte.

Dr. LUIS M. VAUTIER
Radiografías Dentales Unicamente Atención Mutuales - Pedro Molina 83 - Mza. - Teléf. 291347.
5|2|C|259|14|2

JUAN ANGEL BRANDI ZAPATA
Doctor en Odontología - Rayos X Consultas: 10 a 12 y 17 a 20 hs. Pedir turno: San Juan 741. Tel. 241869.
22|1|F|50631|21|J

Dr. MARIO HORENSTEIN
Odontología integral niños y adultos, Rayos X, Prótesis fija, Periodontosis. Avda. España 985. P. B. 12. Turnos Tels. 237300. Part. 217888.
1|2|F|43524|Pte.

BIOQUIMICOS

LABORATORIO ANALISIS CLINICOS - ESPECIALIDADES
Dra. MIRA PIENIEK
Dra. CRISTINA CAMPOY
MUTUALES
RIOJA 1856 - TELEFONO 250237
16|1|C|563|14|2

RADIOLOGIA

Dres. RICARDO HORENSTEIN
MARTHA G. de HORENSTEIN
Radiografía - Radioterapia Colón 185, 8º Piso - Teléf. 242747 - Particular: 245906
28|8|F|86771|Pte.|A

PARTERAS

ESTHER C. DE SANANES
Partera nacional. Diariamente de 10 a 20 hs. Solicitar turno. Pedro B. Palacios 1260 (Ituzaingó) entre Catamarca y Lavalle. Teléfs. 237319 y 251391.
7|4|F|Pte.|D

J. DELIA SANCHEZ GOMEZ
OBSTETRICA NACIONAL
Atiende de 15 a 17 horas, menos sábado. Rivadavia 634.

loteo Jardín Trapiche en godoy cruz

36 cuotas
(sin reajuste)
Lotes desde 200M2 totalmente urbanizados
(sin interés)

INFORMESE HOY MISMO EN:
CONTACTO
9 DE JULIO 1221 - MENDOZA

¡¡EMPRESARIOS - EJECUTIVOS!!
Transfiero locación: 2 s/espera - 3 privados Archivo, baño y cocina - Alfombrado - Cortinado y amoblado.
SAN MARTIN casi SARMIENTO
LLAVE Y BAJO ALQUILER
Escribir A. B. (32) Pte. Rte. este Diario.
5|2|C|226|5|2

EMPLEADA ADMINISTRATIVA
NECESITO
Con experiencia en cuentas corrientes y leyes sociales. Imprescindible referencias. Escribir Poste Restante M. B. (20) Diario LOS ANDES.
4|2|F|44156|6|2

HIERRO DE CONSTRUCCION DE TODAS LAS MEDIDAS
OFERTAS: VARILLA 4,2 ..... $ 80.-
VARILLA 6 ..... $ 140.-
—CEMENTO POR MAYOR Y MENOR—
Corralón SAN JOSE Francisco de la Reta 1258 San José - Teléfono 257016
4|2|F|44154|5|2

CAMIONES USADOS

MAN 780	SIN CARROCERIA	1968
VOLVO 495	"	1964
SCANIA VABIS 75	"	1961
FIAT 619N	"	1969
FIAT 619N	"	1970
FIAT 619N3E	"	1970
M. BENZ 1114	"	1970
SCANIA VABIS 71	"	1956
FIAT 643 EP	CON CARROCERIA	1966

STOCK PERMANENTE DE USADOS
leone autocor s.a.
Juan B. Justo 1475 T.E. 710788
CORDOBA

LADRILLONES
Vendo puestos en obra a pesos 3,30 cada uno. Pedidos de 1.000 en adelante. Teléfono 262109.
3|2|C|519|6|2

CAMIONETA DIESEL
Preferiblemente doble cabina. Necesitamos para trabajo permanente
GUTIERREZ Y BELINSKY
P. del Castillo 3083 - V. Nueva - Guaymallén - Mendoza
3|2|F|43950|5|2|A

DEPARTAMENTO EXTERIOR
CENTRICO A ESTRENAR - ALQUILO
2 DORMITORIOS, LIVING Y DEP. - TELEF. 257361
5|2|F|44205|6|2

ORO
PLATA - RESCATO POLIZAS
MONEDAS $ 785 O.F.
NECOCHEA 62 - LOCAL 11
2|2|C|478|6|2

¿ORO?
Suba 2 pisos y "¡Ganará varios pesos!".
Garibaldi 118, Piso 2, Local 2, Mendoza
3|2|C|757|9|2

FINCA COMPRO
Urgente. C/parrales, viñas, buenas y malas, frutales, olivares, bgas., terrenos, casas, cualquier extensión. Operaciones rápidas y al contado rabioso. T. 261630. CENTORBI
2|2|F|43734|6|2

CAMARAS
825x20 - 900x20 - 1.100x20
Coche, todas las medidas.
Venta por mayor y menor
GOMERIA GRAND PRIX
Costanera y Beltrán - Cdad.
5|2|C|295|6|2

ORO
Joyería BASSO
PAGO $ 800 Gr. O. F.
RESCATO POLIZAS
SAN JUAN 1359
4|2|C|057|9|2

Chapista Necesito
$ 700 por Día
— URGENTE —
Chacabuco 558 - Ciudad
5|4|T|2089|5|4

ALQUILO CASA DEPARTAMENTO
Amoblado. - Teléf. 214419:
Patricias Mendocinas 1550
5|2|T|2087|6|2

SEMILLAS PARA VERDEO
Vicia - Cebada - Avena
Clasificadas - Garantidas
LLAVER AGRICOLA S. A.
W. Núñez 936 - T. 42526
Rivadavia - Mendoza
22|1|F|50487|5|2|A

ORO
$ 780 24 K - 18 K. - 12 K.
Brillantes. Joyería "Martínez"
San Martín y Alem, Galería Rosso, L. 9.
4|2|C|999|6|2

LOCAL BUSCA ALQUILAR
Importante Sociedad Anónima
de 60 a 100 m2. aproximadamente. Dirigirse a H. G. (15) Pte. Rte. Diario LOS ANDES.
5|2|C|380|5|2

SOLDADOR DE ALTA PRESION
NECESITAMOS
Presentarse horario de Comercio
LAVALLE 472 — GODOY CRUZ — MENDOZA
5|2|F|44257|5|2

VILLA - VILE CONSTRUCCIONES
NECESITA
OFICIALES ALBAÑILES
CON HERRAMIENTAS
José Federico Moreno 1247 - Ciudad - Mendoza
5|2|F|44258|5|2

AL CONTADO
COMPRO URGENTE CASA
Preferentemente a estrenar, 3 dormitorios. Ciudad o Gran Mendoza.
WEIZMAN - Tls. 250277 - 225955
5|2|C|384|5|2

BURBUJAS de CARNAVAL
OFERTA ESPECIAL PARA CANTINAS DE CLUBES
Hasta el 15 del corriente.
SAN MARTIN 1697 - LAS HERAS
Teléfono 256132. 5|2|T|2096|5|2

NECESITO
½ oficiales y oficiales soldadores eléctricos. Metalúrgica M.A.M. - Progreso y Rodríguez - J. Nazareno - Gllén.
5|2|F|44282|6|2

VENDO CAMPO EN "EL MIRADOR", Rivadavia
66 Has. - Perú 2108, Dep. 5º
Mendoza. Teléf. 253293
5|2|C|146|5|2

EXCAVADORA
Dispongo en alquiler para zótanos, desagües. - Candelaria 1182, San Ignacio, Godoy Cruz, Teléfono 225936.
5|2|F|51006|7|2|A

NECESITAMOS
½ oficiales metalúrgicos. - Rawson 473 - Benegas - Godoy Cruz.
5|2|F|44281|5|2

Particular Compra
Casa antigua o lote 4ª Sección o San José - 400 a 600 metros
Tratar: Telefono 243336.
Acepto intermediarios.
5|2|C|287|6|2

DEPARTAMENTO
2º Bº Empl. Comercio - G. Cruz - Pl. baja; frontal; s/calle Montes de Oca; 2 dorm. c/placares; Living-com.; cocina; lavand., baño; balcón y jardín al frente.
9 DE JULIO 925 - MENDOZA - TEL. 241271.
5|2|F|44241|5|2

AVISOS CLASIFICADOS

Compra y Venta de Propiedades

A LOTE en Chacras de Coria, 1.000 metros, muy bien ubicado. Precio por m2. $ 1.000. Contado y corto plazo. Inf.: C. E. Barrera Oro. Mitre 1378. Ciudad.
4|2|F|44131|5|2

A LOTE s|Av. de Acceso vendemos, 230 m2. t|los servicios. Contado y facilidades. Inf.: C. E. Barrera Oro. Mitre 1378. Ciudad.
4|2|F|44127|5|2

A ESTRENAR, 3 dormitorios, living comedor, cocina mediana, baño, cochera y amplio patio, etc. A metros Costanera Norte, t|s 180.000.000 m|n. contado y facilidades (parte con amplia financiación). Llave: C. E. Barrera Oro. Mitre 1378, Ciudad.
4|2|F|44133|5|2

A PROPIETARIO, compro casa o departamento, urgente, F. J. Sapunar. San Lorenzo 315. - Tel. 290457.
2|2|F|43714|6|2

A ESTRENAR 3 dormitorios, living, garaje, facilidades. Guarna. Olascoaga 389, Cdad.
3|2|C|680|5|2

A LOTE 420 mts.2, vendo. Calle Bombal 1146, Las Heras, (por República del Perú, continuación de Bubiar, a 300 metros de Ciudad).
4|2|F|44092|6|2

A PROPIETARIO compro urgente, hoy mismo, chalet zona residencial o departamento céntrico. Gran contado. Total hasta $ 280.000.000. T. 244790.
4|2|F|44144|7|2

A ESTRENAR, admite plan banco, regio chalet gran living y comedor, 2 dormitorios (puede construirse tercero), garaje, dependencias, patio. T|$ 1.850.000. Dorrego. Vendo: Gómez Mansilla. Chile 838. T. 290585.
4|2|F|44118|5|2

A DEPARTAMENTO a estrenar centro, 1 dormitorio, dependencias, facilidades. Patricias Mendocinas 1071, Ofic. 7, Cdad.
4|2|F|37961|6|2

A ESTRENAR: 3 soberbios departamentos con cocheras, sobre calle Salta y Tucumán, Ciudad. - Living-comedor, cocina-comedor, 3 dormitorios, baño, antebaño, amplios ambientes, finos detalles, Posesión 90 días. Contado y facilidades. Aceptamos plan Banco. Mengoni. Colón 428. Teléfono 246295.
4|2|F|44116|5|2

A INTERESADO vendo lote en construcción en Las Heras teléfono 216796.
5|2|C|510|5|2

A PROPIETARIO compro casa o Dpto. Lavalle 18 - Tel. 253115.
5|2|C|373|5|2

A DUEÑO compro casas, dptos. operación inmediata, buen contado. San Lorenzo 231 - Teléfono 245272.
5|2|C|381|6|2

A $ 500.000, T|$ 1.000.000, ciudad, casa 460 metros: 1|comedor, garaje, c|comedor c|artefactos, amplia galería cerrada, 2 dormitorios. despensa, fondo. Provivienda. Perú 1214.
5|2|C|409|5|2

A $ 650.000, T|$ 1.280.000. 1|nda casa, Dorrego: 1|comedor. 2 dormitorios, cocina, cochera, patio, terraza. Provivienda. Perú 1214.
5|2|C|409|5|2

A $ 650.000, total contado, departamento Bº Cano: 1|comedor, 2 dormitorios, cocina c|artefactos. Provivienda. Perú 1214.
5|2|C|409|5|2

A $ 700.000, T|$ 785.000, casa desocupada, muy b|estado, J. V. González 1170, Godoy Cruz: jardín, galería cerrada, 2 dormitorios, c|comedor instalada, baño azulejos decorados, cochera, c|vehículos, amplio patio. Provivienda. Perú 1214.
5|2|C|409|5|2

A $ 400.000, T|$ 800.000, departamento Monoblock Laprida, Godoy Cruz: 1|comedor, 2 dormitorios c|placares, cocina c|artefactos. Provivienda. Perú 1214.
5|2|C|409|5|2

A $ 27.000, T|$ 550.000, casa b|estado, a 1 cuadra Perú, Las Heras, 2 habitaciones, c|comedor c|artefactos, lavandería, patio. Provivienda. Perú 1214.
5|2|C|409|5|2

A $ 900.000, T|$ 1.500.000 casa a media cuadra Costanera, ciudad, desocupada, todos los servicios, living comedor, 2 dormitorios c|placares, c|comedor c|artefactos, cochera, fondo c|parral, churrasquera. Provivienda. Perú 1214.
5|2|C|409|5|2

A $ 400.000, T|$ 700.000, ciudad, departamento interno, antisísmico: 1|comedor, 2 dormitorios, c|placares, c|comedor, patio. - Provivienda. Perú 1214.
5|2|C|409|5|2

A $ 275.000, t|$ 550.000, casa b|estado a 1 cuadra Perú, Las Heras: 2 habitaciones, c|comedor c|artefactos, lavandería, patio. Provivienda. Perú 1214.
5|2|C|409|5|2

A MODERNO departamento céntrico, 2 dormitorios, living comedor, baño y cocina, lavandería. $ 1.000.000. Contado y facilidades. Vende Lima Suárez. Patricias Mendocinas 1427.
5|2|F|44269|5|2

ALONSO vende, 6ª Sección, s|Paso de los Andts, amplia casa, 1 planta, terreno 400 m2. Contrato $ 60 millones. Escritura 90 días, $ 200 millones. Saldo $ 140 millones 1 año. Recibo departamento. San Lorenzo 21, Teléfono 290822.
5|2|F|44221|5|2

ATENCION chilenos! vendo heladería, rotisería bien ubicada con propiedad antisísmica $ 1.600.000. Otra casa comidas lo mejor de Mendoza. Kiosco frente escuela Maure. Fábrica perchas. Benturino. Colón 669 246927. Lugones.
5|2|F|44326|5|2

ATENCION chilenos! antisísmica Godoy Cruz, zona Arizu, Escorihuela, 3 dormitorios, entrada 3 autos, muy residencial, todos servicios, luz mercurio - Pesos 2.300.000 financiada o pesos 1.800.000 contado. Benturino. Colón 659. 246927 - Lugones.
5|2|F|44327|5|2

ANTISISMICA interna - cochera, 2 dormitorios, Godoy Cruz, desocupada - 35.000.000 - Saldo facilidades - José Federico Moreno 1575.
4|2|F|44056|5|2

ANTISISMICA - Primer Barrio Comercio, ampliada, 2 dormitorios, garaje, teléfono - Total 150.000.000 anticipo 50 % -José Federico Moreno 1575.
4|2|F|44058|5|2

ANTISISMICA 6ª Sección, desocupada, 2 dormitorios y dependencias. Contado $ 950.000 y facilidades. Moreno Vivienda. Teléfono 225842.
4|2|F|37970|6|2

ANTISISMICA Godoy Cruz, a metros Hospital del Carmen, 3 dormitorios y dependencias, terreno 400 m. Contado $ 1.200.000 y facilidades. Moreno Vivienda. Teléfono 225842.
4|2|F|37976|6|2

ANTISISMICA, 5ª Sección, cerca parque, 2 dormitorios, dependencias. $ 300.000.000, facilidades. Ancor Inmobiliaria. Rioja 1356, Teléfono 259797.
5|2|C|275|5|2

ANTISISMICA, 6ª Sección, 2 plantas, 4 dormitorios, dependencias. Artefactos, cortinados. Facilidades. Ancor Inmobiliaria. Rioja 1356, Teléfono 259797.
5|2|C|275|5|2

ANTISISMICO Dpto. chiche, antisísmica casa 6ta. Sección vendo. - 225569.
5|2|T|02093|5|2

ANTISISMICA, 1 planta, Godoy Cruz, 1|comedor, escritorio, c|comedor, 3 dormitorios, 2 baños, d|servicio, patio. $ 320.000.000 m|n., nueva, únicamente permuto por departamento 2 ó 3 dormitorios y dependencias. Godoy & Pelala. Teléfono 258543 y 251597. Gutiérrez 585.
5|2|F|44229|6|2

ATENCION, vendo 2 ½ Hs. en Corralitos, tierra nivelada y preparada para plantar, sobre asfalto, con facilidades. Total 55 millones. San Lorenzo 315, Teléfono 290457.
5|2|F|44262|5|2

ANTISISMICO departamento desocupado, 6ª Sección, 3 dormitorios, 2 baños, teléfono. Total $ 2.300.000, facilidades. Teléfono 252019.
5|2|T|02104|5|2

¡B/INVERSION! junto San Ignacio, Barrio Suárez, pavimento, lote 205 metros, c|11,53, frente. $ 25.500.000. Alfredo Baccarelli. Teléfonos 251398 - 291830.
5|2|C|286|5|2

BODEGA vendo, Beltrán 5.000 Hs. Avellaneda y Rodríguez, Villa Nueva.
4|2|F|44168|5|2

COMPRO - vendo. lotes, casas, departamentos, negocios. Visítenos de tarde! Benturino. Colón 669. Tel. 246927. Lugones.
2|2|F|43685|6|2

COMPRAMOS urgente casa modesta. Pagamos al contado. Córdoba 154. Ciudad. Tel. 254996.
3|2|F|43912|6|2

COMPRO casa a estrenar o en construcción, plan banco. Francisco Alvarez 1641. Dorrego - Guaymallén.
3|2|C|808|5|2

CASA frente hospital Español, 3 dormitorios, dependencias servicio. Salta 1743.
5|2|C|376|5|2

COMPRO urgente lotes 5ª y 6ª Sección y fincas preferentemente zona Corralitos - San Martín 3214 - Tel. 255147.

COMPRO hoy mismo, chalecito ciudad o alrededores, excelente contado. Total $ 150.000.0000, consulte sin compromiso. Teléfono 244790.
4|2|F|44140|7|2

CASA mixta o adobe compro en Dorrego, San José o Godoy Cruz. Moreno Vivienda. Teléfono 225842.
4|2|F|37967|6|2

COMPRO chalet con pileta natación y parque o con gran terreno en Chacras de Coria, Teléfono 240131.
3|2|C|298|5|2

CASA mixta, 3 dormitorios, comedor, dependencias, terreno 900 metros, frutales. Precio $ 48 millones. Facilidades. Urquiza 127. Oficina 12.
3|2|T|02107|5|2

CASA compro 5ª, 6ª Sección, mixta o adobe vigado, buenas condiciones. Necochea 31, 1er. piso, Oficina 8. Mendoza.
3|2|C|391|5|2

CASA tipo barrio SUPE, 3 dormitorios, cochera, demás dependencias. Necochea 31, 1er. piso, Oficina 8, Mendoza.
3|2|C|391|5|2

COMPRO lote 200 m2. o más. - Buen contado. Tel. 215085.
5|2|C|411|5|2

CASA sobre Rioja y Brasil, 300 metros, todos servicios. Buenas facilidades. Teléfono 215085.
5|2|C|411|5|2

CASA vendo en Gutiérrez. Precio total: 45.000.000 con facilidades, recibo auto. NIGITO Propiedades. Colón 829 Godoy Cruz.
5|2|F|37997|5|2

COMPRO casa o Dpto. por plan banco. Tratar: Teléfono 255064 de 9 a 13 y 18 a 22.
5|2|C|432|433|5|2|D

CASA antisísmica en Dorrego, living comedor, 2 dormitorios, cocina comedor, baño, lavandería cubierta, patio y terraza. - Pesos 1.600.000 con facilidades. Inmobiliaria Regional. Garibaldi 7 - 6º Piso, Oficina 16 - Tel. 241101.
5|2|F|44321|7|2

CASA antisísmica en Ciudad, dos dormitorios, comedor, cocina, baño y patio. Todos los servicios. $ 650.000 con facilidades. Inmobiliaria Regional Garibaldi 7 - 6º Piso, Of. 16 - Tel. 241101.
5|2|F|44315|7|2

COMPRO finca con viña, chacra, permutas, ferretería, farmacia - tienda mercería, supermercado, autoservicio, casa, equipo Diesel. Minni. Bra. de los Andes 2829.
5|2|F|44294|5|2

COMPRO casa urgente, efectivo y automóvil. Operación inmediata. Minni. Bra. de los Andes 2829.
5|2|F|44295|5|2

CASA Dpto. en Dorrego, todos los servicios, 4 dormitorios, 2 baños, living comedor, cocina incluido calefón y cocina, terraza, churrasquera. Total precio contado $ 1.400.000. Teléfono 246991.
5|2|F|44296|5|2

DEPARTAMENTO interno - 2 dormitorios, dependencias - Anticipo 18.000.000 saldo 1.000.000 mensuales - José Federico Moreno 1575.
4|2|F|44054|5|2

DEPARTAMENTO compro, frontal, antisísmica, Liv., 1 dorm. y dependencias en Cdad. lugar tranquilo interesado directo Tel. 240349.
4|2|C|036|5|2

DEPARTAMENTOS modernos, estrenar, barrio Bombal, 1 y 2 dormitorios c|dependencias servicio y cocheras cubiertas. Gómez Mansilla. Chile 838. T. 290585
4|2|F|44122|5|2

DEPARTAMENTO un ambiente, baño, cocina, patio, vendo urgente. $ 16.000.000 total. Troglia vende. Hammarskjold 774. Teléfono 240131.
5|2|C|298|5|2

DEPARTAMENTO planta baja, sobre Beltrán, 2 dormitorios, dependencias, artefactos. Precio 77.000.000. Facilidades. Urquiza 127. Of. 12.
5|2|T|02106|5|2

DEPARTAMENTO céntrico vendemos, c|central, 1|comedor, 2 dormitorios, d|servicio, impecable. $ 240.000.000 m|n., facilidades. Godoy & Pelala. Gutiérrez 585. Tel. 258543 - 251597.
5|2|F|44231|6|2

DEPARTAMENTO semi piso categoría vendemos, 240 m2., 1|comedor, 3 dormitorios, 2 baños, c|diario, c|comedor, d|servicio, cochera. Facilidades y permutas. Godoy & Pelala. Gutiérrez 585, Tel. 258543 y 251597.
5|2|F|44228|5|2

DEPTO. calle San Martín y La Cancha, 3 dormitorios, todos servicios, entrada auto, con facilidades. San Martín 1618 y Saavedra. Las Heras.
5|2|C|432|6|2

DESOCUPADA media cuadra Independencia, 3 ambientes, garaje, recibo coche poco contado. San Martín 1618 y Saavedra L. Heras.
5|2|C|432|6|2

DEPARTAMENTO antisísmico monoblock Laprida, 3 dormitorios, dependencias, teléfono. - Total 65.000.000. Anticipo 32.000.000. José Federico Moreno 1575.
5|2|F|44278|6|2

EN LUZURIAGA 2 Has. 6.000 metros vendo, p|Sarmiento. Ideal p|barrio, industria; ofrecimiento interesante por ubicación y precio. Facilidades - San Martín 2214 - Tel. 255147.
4|2|C|960|5|2

EN CIUDAD, calle Salta, casa 2 dormitorios, living comedor, garaje y dependencias. Vendemos Córdoba 154, Ciudad.

EN BENEGAS hermosa casa antisísmica seminueva, 3 dormitorios con placard, living comedor, baño instalado, cochera, amplísimo patio con jardín. Contado $ 1.000.000, precio total $ 1.800.000. Jujuy 123. Ciudad.
4|2|T|2062|5|2

EN BARRIO Bancario, antisísmica, 3 dormitorios, living comedor, garaje y dependencias. Vendemos. Córdoba 154. Ciudad.
5|2|F|44285|5|2

EN 5ª SECCION, antisísmica dos dormitorios, living comedor, garaje, dependencias de servicio. Vendemos. Córdoba 154, Ciudad.
5|2|F|44286|5|2

FINCA 1 hectárea y media - viña uva vinificar - 9 kilómetros ciudad Total 50.000.000 - José Federico Moreno 1575.
4|2|F|44060|5|2

FINCA 11 Has. Corralitos parral pozo, casa. Líquido hoy, recibo permuta. - 261973.
4|2|F|44124|5|2

FINCA a dueño compro urgente, viña o parral con algo chacra y pozo en El Sauce. Lavalle o Guaymallén. Tel. 258949.
5|2|C|336|5|2

FINCA 8 hectáreas viña tinta sobre pavimento, vendo. - Salta 1743.
5|2|C|376|5|2

FINCA 100 hectáreas Jocolí 18 parral, 7 viña, uva tinta, Pedro Ximénez, Sultanina y Cereza, 15 de pasto, riego, pozo, 3 casas, herramientas, vendo total o fraccionado 50 % contado, saldo permutas. San Lorenzo 231. Teléfono 245272.
5|2|C|381|5|2

FINCA a 40 Kms. sobre asfalto, 8 Has. viña 2.000 qq. mezcla-tinta. Derecho agua y pozo. 2 casas. - Casa Munello. Salta 1242.
5|2|F|44324|6|2

FINCA Corralitos de 2, 3, 5, 6, 9, 10 y 11 Has. vendemos, c|casa, viña, chacra, pozo. Facilidades, permutamos casa, automotores. MINNI. Bandera de los Andes 2829.
5|2|F|44289|5|2

FINCA 30 Has. toda con chacra,, pozo 10'', galpón amplio. Lavalle vendo $ 900.000; saldo convenir. Minni. - Bandera de los Andes 2829.
5|2|F|44290|5|2

FINCA Rivadavia, 20 Has., con 8 Has. parral y viña de primera, resto durazno, riego y pozo, dos casas, vendo con cosecha. Contado $ 1.500.000, saldo 2 años; recibo automotores, casa o lote, se paga con la cosecha. - Minni - Bandera de los Andes 2829.
5|2|F|44291|5|2

LOTE 5ª Sección, 1.000 m2., total 350.000.000,00 propietario. Teléfono 293099.
1|2|C|272|7|2

LOTE en Las Heras, 400 m2. con 2 piezas, contado $ 65.000 mensual $ 3.000. Jujuy 123, Ciudad.
4|2|T|2063|5|2

LOTE en ciudad, 17 metros de frente, total 1.275 m2. Contado $ 841.750 y facilidades. Moreno Vivienda. Tel. 225842.
4|2|F|37979|6|2

LOTE compro o casa antigua, 5ª Sección o Godoy Cruz. Moreno Vivienda. Tel. 225842.
4|2|F|37973|6|2

LOTE 20 x 31,50, Godoy Cruz, vende Troglia, urgente. Hammarskjold 774, Teléfono 240131.
5|2|C|298|5|2

LOTE esquina barrio Trapiche, con algunos materiales. Vendo. Bragazzi. Paso de los Andes 1884, Godoy Cruz.
5|2|T|02105|5|2

LOTE en San José, 11 x 25, 275 metros, próximo Las Heras y Godoy Cruz. Total $ 42.000.000. Recibo coche. Teléfono 240920.
5|2|C|398|5|2

LOTE sobre Independencia, Las Heras, 214 mts. vendo $ 20.000; saldo 2 años. Minni. Bandera de los Andes 2829.
5|2|F|44292|5|2

LOTE en calle Fernando Fader, Godoy Cruz, 405 mts. Contado y 18 meses. Tel. 246991.
5|2|F|44293|5|2

LOTE quinta en Las Heras 2.000m. $ 240.000 con facilidades. Inmobiliaria Regional Garibaldi 7 - 6º Piso Oficina 16. - Tel. 241101.
5|2|F|44318|7|2

PERNICHE - Martillero Público. Atiende nuevamente 25 de Mayo 1036 - Ciudad.
3|2|C|658|7|2

PARTICULAR compra lote 5ª ó 6ª Sección. Teléfono 254856.
5|2|C|417|5|2

PROPIETARIO vende casa antisísmica muy b|estado, 5 ambientes baño, cocina amplia, patio interior y fondo antejardín. - Total 1.400.000 contado y facilidades. - Recibo coche. Río Negro 2342 San José.
5|2|C|428|5|2

USPALLATA, San Alberto, 20 Has. con derecho de agua, tierra preparada para siembra, alto rendimiento. Vendo, acepto automotores. Don Bosco 40.
5|2|C|321|5|2

VENDO lote cerrado Barrio Suárez Villa Hipódromo 10x20 en Manz. 22, L 3, calle Einstein. Tratar calle Lamadrid 1001, Rivadavia.
3|2|F|43882|5|2

VENDO lote en Villa Nueva con agua y luz. Muy buena ubicación - Tratar de 16 a 21 horas Chaco 420 Las Heras - Barrio San María.
4|2|C|934|5|2

VENDO como terreno casa céntrica, sobre Salta, 12,50 x 70. - Ancor Inmobiliaria. Rioja 1356.
5|2|C|275|5|2

VENDO casa en Las Heras. Llamar al Teléfono 258645.

VENDO 2 lotes, uno en Las Heras, otro en Bermejo. 258645.
5|2|T|02082|5|2

6ta. SECCION antisísmica 2 dormitorios garaje jardín vende particular a particular o permuta igual valor. - Granaderos 2680.
5|2|T|02085|5|2

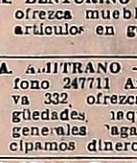

Compra y Venta de Negocios en General

A. COMPRO negocio, residencial o cafetería. P. Mendocinas 1427. - 253853.
5|2|F|44270|5|2

AUTO SERVICE Ciudad con vivienda, mercaderías, instalaciones. Total 120.000.000. Contado 50%. José Federico Moreno 1575.
4|2|F|44064|5|2

ATENCION: Vendo dos bares y confitería, pleno centro, doy facilidades. Colón 627, Mendoza. T. 243820.
5|2|C|314|5|2

AUTOSERVICE lo más importante de la zona, con casa ladrillo, galpones, maquinarias, existencia de mercaderías por $ 3 millones. Vendo por el importe de la mercadería, saldo 4 años, permuto finca, casa, Minni. - Bandera de los Andes 2829.
5|2|F|44297|5|2

COMPRAMOS urgente negocios por numerosos pedidos. Córdoba 154 Ciudad. Tel. 254996.
3|2|F|43916|6|2

NEGOCIO en importante galería con o sin mercaderías. Tratar de 13 a 17 hs. en el Tel. 248329.
4|2|F|44137|5|2

OPORTUNIDAD, almacán, bazar, mercadito, ventas comprobar. - Recibo camión, camioneta, propiedad. Pellegrini 1492, Villa Hipódromo, Tel. 242146.
5|2|C|419|7|2

PIZZERIA Rotisería, Ciudad. Vivienda en alquiler. Anticipo 40.000.000. José Federico Moreno 1575.
4|2|F|44062|5|2

SE VENDE mueblería. Feria Guaymallén, por ausentarme. Tratar Ferrari 698, San José, Mendoza.
3|2|C|249|6|2

SE VENDE boutique buen precio, ubicada en pleno centro Llamar Teléfono 217092.
5|2|C|430|6|2

Compra y Venta de Muebles

A. BENTURINO Tel. 244335-248730 ofrezca muebles, antigüedades, artículos en general. Colón 669
3|3|Pte

A. ALTRANO - Martillero. Teléfono 247711 Aristides Villanueva 332, ofrezca muebles, antigüedades, maquinarias artículos generales vagamos mejor. Anticipamos dinero. 9|6|F|2325|Pte

A SELLA Tel. 247447 - Martillero. Tiburcio Benegas 776 ofrezca muebles, artículos hogar máquinas usadas; dinero en el acto. 11|2|F|6972|Pte

MUEBLES nuevos líquido a mitad de precio: modulares, aparadores, sillas, mesas, roperos, camas, colchones, juegos dormitorios, cómodas, cocinas, etc. - Damián Hudson 1687 esq. Allayme. San José. Gllén.
3|2|C|746|5|2

MUEBLES usados, vende particular. Tratar de tarde. 25 de Mayo 1734. Ciudad.
5|2|C|237|5|2

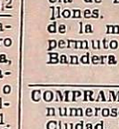

Compra y Venta de Automotores y Cubiertas

ANDES AUTOMOTORES
ROBERTO WASZTEIN
O'Brien esquina Alberdi
San José

Cupé Mercedes Benz 300 SE/1964	
Unión 1967	$ 98.000
Fiat 1.600 1970 .	$ 150.000
Valiant III 1965	$ 99.000
Fiat 600 1970 ...	$ 96.000
Rural Unión 1967	$ 90.000
Gordini 1965, impecable	$ 55.000
Valiant II 1962	$ 93.000
Chevrolet 1957 .	$ 49.000

Y facilidades, Planes especiales a Empleados Públicos y Policiales
5|2|F|44244|5|2

A - VENDEMOS, permutamos: Cien unidades. Automoviles, pick-ups, estancieras, jeeps, ómnibus, camiones Diesel, nafteros, volcadores, ruteros, acoplados, tractores. Todas las marcas y modelos, para distintas necesidades y posibilidades. Visite gigantesca exposición. "Miguel Angel Riccieri Automotores". San Luis 540.
28|1|C|345|7|2

A CAMIONETA Chevrolet, modelo 1970, tipo furgón, con cobertura alta, puerta trasera, con dos cerraduras, caja Z.F. de 4ª, cubiertas nuevas, radio y calefacción, perfecto estado, única. - Vende particular, Chacabuco 155
Ciudad.

A PARTICULAR compro Peugeot 504, modelo 72, 73. Pago contado. Tel. 223502.
5|2|C|177|5|2

A RURAL Unión 1966 buen estado. Vendo contado. Sarmiento 1224, San José. Tel. 261903.
5|2|T|02101|5|2

A. $ 168.000, bonito Fiat 600 1967, motor y gomas nuevas, facilidades. Corrientes 29, ciudad.
5|2|C|401|5|2

A DUEÑO compro automóvil, pago contado, efectivo inmediato. Corrientes 29, ciudad.
5|3|F|401|7|2

AQUI, Pick Up Chevrolet 1973, de Lujo, particular, casi sin uso, flamante. - Vendo o permuto por coche o camioneta en buen estado. Maza 639. Ciudad.
5|2|C|284|5|2

AMI-8 72, vendo. Contado. López y Planes 989. Luján de Cuyo.
3|2|C|773|5|2

APURADISIMO, líquido automóvil Fiat 600, modelo 1967. Colón 627, Cdad. T. 243820.
5|2|C|314|5|2

ACOPLADO comercial, p|2,5 Tn., dos ejes al centro, rodado 6,40x13, vendo. Tel. 223543.
5|2|C|234|7|2

"AUTOMOTORES JUNCAL", vende. R. E. de San Martín 1755, Alameda: Fiat 125 equipado, 1974; camioneta Fiat 1600, 1972; furgón Rastrojero, 1972; Ami 8, 73; Peugeot 504, 1970; furgón Citroen 3 CV, 1971; Renault 4F, 1970; Renault Gordini 1969; camioneta Fiat 1500, 67; Fiat 1500, único por su estado, 1968; Borgward Isabella 1961. Ventas, permutas y facilidades. - R. E. de San Martín 1755, Alameda.
5|2|C|370|5|2

ATENCION vendo o permuto Falcon 75 casi 0-Km. por camioneta o finca particular. Teléf. 241227.
5|2|C|390|5|2

APURADO vendo furgoneta 4-L 65, volquete 8/10 toneladas y motor camioneta Chevrolet 61 (seminuevo). O'Higgins 1529, G. Cruz.
5|2|F|37999|5|2

ACOPLADO Helvética, 8 agujeros, 6 metros largo, con o sin tanque. Vendo o permuto. Alem 259, Ciudad.
5|2|F|44233|5|2

BEDFORD 57, motor 65, perfecto estado, volquete 12 toneladas, buena oportunidad, vendo urgente. Godoy Cruz 6258. Buena Nueva. Gllén. Sr. Deluret.
4|2|F|44111|5|2

BEDFORD 61, motor 65, volquete, vendo. Benavente 4457, Villa Nueva, Tel. 261155.
5|2|F|44309|6|2

COMPRO unidades usadas, modelo 62 en adelante. Buenos Aires Nº 344. Mza.
1|10|F|31470|Pte

COMPRO autos, camionetas, pago contado, recibo en consignación. San Martín 1192, Las Heras.
30|1|848|5|2

COMPRO unidades usadas, modelo 62 adelante. Buenos Aires 344. Mza.
1|2|F|43556|29|2

COMPRO a particular Fiat 1.100, cupé 800, Peugeot 403, 404, Siam o Taunus 58. Contado. Llamar 215046.
4|2|C|975|5|2

CARROCERIA rutera, con cucheta, vendo. Precio oportunidad. Tratar Guisasola 2382, Benegas.
4|2|T|02041|5|2

COMPRO Fiat 1.500 o 600, pago contado. Particular. T. 254473.
4|2|C|060|5|2

CAMIONETA Chevrolet 1972 de Lujo, con cúpula, 2 auxilios, como nueva. Vendo o permuto. Ituzaingó 2925. Tel. 216530. Mendoza
4|2|T|2054|5|2

CAMIONETA Chevrolet 73, impecable, $ 37.000.000 contado. Dueño vende, urgente. Patricias Mendocinas 1445, San José.
5|2|C|289|7|2

COMPRO unidades usadas, modelo 65 en adelante, Fiat, IKA o Peugeot. Pago contado. Perú 1779, C.
5|2|C|310|5|2

COBERTURA Peugeot, como nueva, vendo, buen precio. Víctor Hugo 187, Godoy Cruz.
5|2|C|306|6|2

CAMIONETA Jeep T-1000, Gladiator, modelo 1973, con cúpula cerrada, motor Tornado, caja Z.F., radio y calefacción, pocos kilómetros, impecable. - Vende particular. Se acepta vehículo menor precio. Chacabuco 155, Ciudad.
5|2|T|02078|6|2

CITROEN 1968, vendo, muy bueno San Martín 1187 (playa)
5|2|C|382|5|2

COMPRO camión Bedford o Mercedes Benz 1957 en adelante. Kiosco Alberdi y San Martín. Drummond.
5|2|F|44260|6|2

COMPRO camión Ford naftero o gasolero modelo 57 en adelante, con volquete. Tratar San Martín Sur 38, Godoy Cruz.
5|2|F|37998|5|2

COMPRO vehículos del 65 al 70, pago contado. Godoy 1077, San José (Bowling).
5|2|T|02110|5|2

CLASSIC 65 motor 0 Km. Panamá 1216. Villa Nueva.
5|2|F|44272|5|2

CAMIONETA Ford F-100, motor 1974, doble cabina, $ 100.000 y facilidades. Patricias Mendocinas 2357, Guaymallén, Mendoza.
5|2|C|416|5|2

CIRCULO Citroen 3 CV, 4 cuotas pagas, vendo. Teléfono 293318.

COMPRO coche modelo 71 adelante. Mitad contado, resto 60 días. Tel. 259822, Necochea 31, Piso 3º, Oficina 2.
5|2|C|421|5|2

CAMION Canadiense Chevrolet, doble tracción con reducida, motor 0 kilómetro, estado general bueno. Se incluye juego complet

ORO
PLATA - PLATINO
BRILLANTES
Compra - Venta. Mejor precio de plaza. Sarmiento 50. Local 5 y Alem y San Martín Local 5-7 - Mendoza.
30|1|C|851|8|2

HIERRO DE CONSTRUCCION Nº 4,2 al 25
OFERTA Nº 10 $ 360
TENEMOS CEMENTO PORTLAND
CORRALON AVENIDA
San Martín 145 — Las Heras — Teléfono 216980
4|2|C|132|10|2

ESTACION DE SERVICIO EN VALPARAISO (CHILE)
Vendo magníficas instalaciones: Lavado, engrase, mecánica, repuestos para automotores, surtidores de gasolina, gran playa de estacionamiento, maquinarias norteamericanas casi nuevas. Estupendo negocio. Utilidades comprobadas. Verdaderos interesados escribir a: Casilla 539 - Viña del Mar - Chile.
1|2|T|1951|5|2-A.

Fábrica de Cemento "EL GIGANTE" S. E. de SAN LUIS
Necesita: oficiales para mantenimiento eléctrico de planta. Oficiales para mantenimiento mecánico de planta. - Oficiales torneros mecánicos. Entrevistarse con: señor Bellido, día 5 en Mendoza, Hotel Balbi. Día 6 en San Juan, Hotel Stornel. Día 7 en San Luis, Avenida Sucre 1328.
4|2|F|44047|5|2

HA HERNANDEZ
AUTOMOTORES S.R.L.
DE LA CAMARA COMERCIANTES DE AUTOMOTORES
JOSE V. ZAPATA 108 T. 293327
REABRIO SUS PUERTAS con la calidad y atención de siempre.
Peugeot 404 Diesel 0 Km. Serie 76
Pick-up Fiat 125 0 Km. Serie 76
Renault 4-S 0 Km. Serie 76
Fiat 600 - 0 Km. . 74
Renault 12 .. 75/72
OPEL 75
Dodge 1500 .. 74/72
Ami 8 ..... 74/71
Peugeot 504 73
Peugeot 404 73
Citroen 4 CV 73
Rural Rord 72
Fiat 125 72
Renault 6 71
PERMUTAS FINANCIACIONES
5|2|F|441'76|5|2

COMPRO MUEBLES
o anticipo dinero para PROXIMO REMATE, Sábado a las 8.30 horas. - "BENTURINO", Avda. Colón 669 - Teléfs. 248730 - 244335
4|2|F|4401'0|5|2

CUERO
prendas para ambos sexos Chaquetas, abrigos, gamulanes.
Calidad de exportación. Boulogne Sur Mer 1677, Ciudad. Sábado todo el día.
3|2|C|581|12|2

VICIA
SATIVA
INOCULANTE
OSVALDO E. ZANETTI Cía.
Boulogne Sur Mer 460
Teléfono 22287 - San Martín
Teléfono en Mendoza: 260791
3|2|F|43970|29|2

EDUARDO SEBASTIANELLI
UNICO AVISO
En cumplimiento de lo dispuesto por Ley 20.744, Art. 107, notifica y emplaza por este único aviso a todo su personal temporario galpón de empaque de frutas ubicado en calle Francisco Delgado s|n de Tunuyán, Mendoza, a presentarse los días 6 y 7 de febrero de 1976, con documento de identidad y libreta sanitaria al día, para ratificar su orden de reingreso por iniciación de nueva temporada, caso contrario consideramos instantánea renuncia a relación laboral.
4|2|F|44006|5|2

VINO
COMPRAMOS
muestras y condiciones en Nueva Mayorga s|n. Coquimbito, Maipú. Tel. 972400.
MAPRICO S. A.
29|1|C|437|7|2

TIERRA
ENTREGO A DOMICILIO
JARDINES O RELLENOS
Sr. Lengrand - Teléf. 226269
4|2|F|37986|6|2

¿ORO?
¡Y Seguimos Pagando Mejor! Suba 2 Pisos
Garibaldi 118, Piso 2, Local 2, Mendoza
3|2|C|757|9|2

CAMIONETA
Chevrolet 1972
De Lujo, con cúpula, 2 auxilios, como nueva, vendo o permuto. - Ituzaingó 2925 - Tel. 216530. Mendoza.
4|2|T|02053|5|2

CORCEMAR DESEA ALQUILAR CASA DE 3 DORMITORIOS
OFRECER AL TELEF. 214338 (7.15 a 12 y 15.30 a 19.30) o RODRIGUEZ 2238 - CIUDAD
5|2|C|253|6|2

TAQUIDACTILOGRAFO/A
— EXCELENTE REMUNERACION —
Poste Restante A. D. A. (5) - Diario LOS ANDES
5|2|C|303|5|2

Cemento
DISPONEMOS CANTIDAD
ENTREGA INMEDIATA
Teléfono 260555 - Bandera de los Andes 3675 - Villa Nueva
4|2|F|44148|9|2|A

VENDO
I-1114/48 1975
Con 60.000 Kms. reales. Con cucheta y tanque.
San Martín 501' - Maipú - Mendoza - Telél. 972234
5|2|F|44207|5|2

ORO compramos
JOYERIA VERSAILLES
San Martín 1027 - Galerías Piazza - Local 56 - Mendoza
4|2|C|032|5|2

CHALLAO 7 - ULTIMOS LOTES DISPONIBLES - 7 VENDEMOS
"EL CHALLAO" lugar de ensueño, con agua, luz, ideal para fin de semana, confitería, boite, etc. Contado y facilidades. Inf.: C.E. Barrera Oro - Mitre 1378 - Ciudad.
4|2|F|44097|5|2

LADRILLONES
Arena - Ripio - Cemento - Hierro - Impermeabilizantes p/techos
ENTREGO A DOMICILIO
TELEFONO 226269
4|2|F|37989|6|2

EXPRESO ESCOBAR S.R.L.
NECESITA CAMIONES FLETEROS PARA BUENOS AIRES. BUEN PAGO.
FRANCISCO DE LA RETA 422 - SAN JOSE
5|2|T|2103|6|2

Abonos Verdes
— ASESORESE —
Semillería "Bertotto"
Bandera de los Andes 142
Teléfonos 215232 y 218711
SAN JOSE - MENDOZA
1|2|F|43457|12|2|A

NECESITO LOTE
PREFERIBLE SOBRE SAN MARTIN SUR
TELEFONO 227030
5|2|C|303|5|2

CASA DE CATEGORIA
160 m2. cubiertos, a estrenar, permuto por finca alrededor 10 Has. (tintas), saldo únicamente contado.
JOSE F. MORENO 1247 — CIUDAD — MENDOZA
4|2|F|44104|5|2

INGENIERO CIVIL
PARA OBRA CAMINERA
PROVINCIA CATAMARCA
Escribir a Pte. Rte. G. H. 4, Diario LOS ANDES
3|2|F|43937|5|2|A

ORO
Compramos Mejor Precio
A PARTICULARES Y COMERCIANTES
GALERIA TONSA - LOCAL A-14
10|11|F|25526 Pte

RIPIO - ARENA LADRILLONES
J. MARMOL 184 - DORREGO
Teléfono 245746.
5|2|C|244|5|2

VENDO CASA
Pequeña a Estrenar
4ta. SECCION
T. E. 250221 - 17 a 19 hs.
5|2|C|319|8|2|A

ORO
MONEDAS ANTIGUAS $ 780. O.F. PRECIOS ESPECIALES A COMERCIANTES.
COVEMPA — Leandro Alem 172
2|2|C|105|6|2

CITROËN LE CONVIENE MAS EN...
CONCESIONARIO OFICIAL
ALFREDO GRISPO e hijos sacifa
AHORA EN SUS DOS DIRECCIONES:
● VICENTE LOPEZ 443 - (Por SALTA al 800) - TEL. 247327 - MZA.
● COLON 157 - TEL. 240505 - MZA
MAGIO

AVISOS CLASIFICADOS

(Viene de la Pág. anterior)

Ventas Varias

ALMENDRAS, 5.000 kilos aprox., vendo sobre planta o cosechadas, propuestas 9 de Julio 1146. Teléfono 213509. Hermida.
3|2|C|668|8|2

BALANZAS, heladeras, estanterías metálicas, vitrinas, mostradores, exhibidores, nuevos, usados. Créditos. San Martín 2614. Teléfono 251749. 3|2|F|14633|Pte.|D.

CACHORROS Boxer puros cola cortada. Joyería Gold. Espejo 102 Teléfono 231052.
4|2|C|100|5|2

CABRAS, vendo buena majada. - Tratar: Pedro Molina 561, Ciudad.
5|2|C|334|5|2

COLLIE, Lassie, cachorros puros. Venta $ 2.500, padres a la vista. Barcala 1352, Godoy Cruz. Tel. 225308.
5|2|C|424|5|2

DOY tierra para ladrillones o porcentaje a 5 kilómetros de la ciudad. Belgrano 282, Tel. 240804.
5|2|C|153|5|2

DORMITORIO en cedro, sin ropero, nuevo. Líquido $ 15.000. - Sarmiento 989. Las Heras.
5|2|C|432|5|2

ESTANTERIAS metálicas modulares, exhibidores. Financiación. Fábrica 9 de Julio 1733. Teléfono 216535.
2|1|F|20036|Pte

HORMIGONERAS varias medidas con financiación. Güemes y Pellegrini - San José.
31|1|C|907|19|2

HELADERAS eléctricas y a gas para casas rodantes y camping. Expone y vende: Pecas Automotores. Buenos Aires 344.
1|2|F|43526|29|2

LIQUIDO ropero, 4 ptas. (francés), $ 600.000. 25 de Mayo 147, Dorrego, Gllén.
4|2|C|278|279|5|2|AD

LIQUIDO nuevitos Philips stereofónico, cocina Orbis, máquina Singer. Lavarropa automático. - Dorrego 275. Guaymallén.
5|2|C|358|5|2

LADRILLONES de primera: $ 2,90 c|u. con derecho a rechazo. - Tel. 242229. 5|2|C|352|6|2

LIQUIDO juegos dormitorio, comedor, artículos hogar usados. Corrientes 452. Ciudad.
5|2|C|350|11|2

MAQUINAS escribir 5.900, calcular 2.300, garantidas, 20 cuotas. - Tel. 215964. 3|2|C|710|12|2

MAQUINA coser Singer vendo 95.000 y cama niquelada. Salta 1829.
5|2|C|348|5|2

NOVIAS torta casamiento - cumpleaños por expertas coquinarias - Su consulta nos agrada, Olascoaga 33 Cdad.
4|2|C|037|10|2

OFERTAS vacaciones: ¡Precios bajísimos! Car-stéreos, combinados portátiles y de mesa, televisor portátil, bicicleta ½ carrera (usada). "Musicar". Rioja 2084. Ciudad.
4|1|C|892|6|1

POLLOS recién faenados, en granja. Lombardi. Mayorista consultar. S. Martín 1135, Godoy Cruz.
5|2|T|2083|5|2

POLAROID Land Camera model. J. 66 grande vendo. Misiones 464. Las Heras.
5|2|C|432|7|2

REGISUMA 1 solo total, vendo $ 20.000. 13 a 16 horas. 25 de Mayo 1762. Cdad.
5|2|C|435|5|2

SINGER coser-bordar, una tapicería, otra portátil. Vendo. Clark 262.
3|2|C|600|9|2

SOLDADORAS eléctricas, cargadores de baterías, arrancadores. - Paso de los Andes 50. Godoy Cruz.
3|2|C|703|5|2

SE VENDE televisor importado marca Silvania. Importe 30.000. Llamar teléf. 217092.
4|2|C|852|5|2

TAPADO piel nutria, sin uso, vendo urgente, viaje. T. 224596.
5|2|C|750|7|2

TELEVISORES: Toda vía está a tiempo para ganarse un millón de pesos. Vea Baldin, Catamarca 552 - Mendoza.
4|2|C|974|5|2

URGENTE vendo heladera familiar. Panamá 1612. Villa Nueva.
5|2|F|44273|5|2

VENDO tanque 1.000 litros, cortadora césped. Isabel la Católica 17, Ciudad.
4|2|C|967|5|2

VENDO heladera vitrina, estantería metálica, cortadora eléctrica, caramelera y balanza. Ayacucho 454, Cdad.
5|2|C|139|6|2

VENDO un eje, una masa con rulemanes, 2 llantas, una manga diferencial, una tapa cilindro, un juego cardan válvula condensadora de aire, todo Mercedes 312. Remedios Escalada 2899, Dorrego.
5|2|T|2071|5|2

VENDO cachorros Boxer, cuarenta días. Adolfo Calle 2751, Dorrego. Tel. 246378. 5|2|C|184|5|2

VENDO máquinas fábrica de fideos. Mármol 253. Dgo., Gllén.
5|2|C|423|5|2

VENDO 40 mesas de álamo 0,60 x 0,70, buen estado. Roca 618. Las Heras. 5|2|C|432|5|2

Compras Varias

"A-A". **AMITRANO** - Martillero, Teléfono 247711. Aristides Villanueva Nº 332, ofrezca muebles, antigüedades, maquinarias ,artículos generales. Pagamos mejor. Anticipamos dinero.
9|6|F|12224|Pte

A - BENTURINO - Martillero. Teléfono 248730 y 244335, Av. Colón 669. Ofrezca muebles, antigüedades, artículos de hogar. Anticipo dinero. 2|1|F|7828|Pte

A. SELLA, Martilleros. Tel. 247447 Tiburcio Benegas 776, ofrezca muebles, artículos hogar, máquinas usadas. - Dinero en el acto. 11|2|F|36991|Pte.

A TRAJES, sacos, camisas, pulóveres, colchones. Teléfono 262324, Guajardo. 3|2|C|571|5|2

ANTIGUEDADES vendo, permuto compro, Sillones Berger, mesas, sillas, apliques, arañas, espejos etc. José Federico Moreno 2050.
3|2|C|569|5|2

COMPRO contado motores eléctricos, amolaboras, compresores, agujereadoras de banco, soldadoras. Bobinados rápidos. - San Martín 359. Las Heras.
23|1|C|933|6|2

COMPRO chatarra, metales, vehículos para desarmar, retiro domicilio. Teléf. 261743.
27|1|F|15329|5|2|D.

COMPRO motor eléctrico 60 H.P. usado. Pago contado. Teléfono 230322. 3|2|T|01978|5|2

COMPRO Televisor, Grabador, Combinado. Colón 357. T. 243006.
5|2|C|393|5|2

RADIOGRAFIAS usadas, recortes de negativos compro, cualquier cantidad. Tel. 214637.
5|2|C|348|6|2

Combinados, Cambiadores y Televisores

A ¿TV descompuesta? Llame teléfonos 240350-217549. También reparación grabadores, combinados. Federico Moreno 1859, ciudad.
4|2|C|072|9|2

CAMBIE el tubo de su televisor y páguelo a crédito. Garibaldi 374. Tel. 248066. 10|8|F|81631|Pte.

T.V. Service a domicilio. Radiocombinados. Precios sin competencia. Teléf. 254029.
27|1|C|46|10|2

Ocupaciones Varias Pedidas

"AA" SEÑORITAS mayores de edad buen sueldo y participación necesita prestigiosa Bolte. Tratar 20 a 22 hs. en "Burbujas". General Paz 690 Mza.
5|2|C|340|341|6|2|D

A SEÑORITA con o sin experiencia venta óleos domicilio. Ganar 800 diarios. Liquidación semanal. Alem 271, 1er. P., 18 a 20. Bustos.
5|2|C|165|166|5|2

A COSTURERAS, aprendizas y 1/2 oficialas p/fábrica de pantalones, presentarse con libreta de sanidad en Saavedra 270. - San José. Gllén. 5|2|C|384|5|2

CURSO práctico electricidad del automóvil, dinamo, motor de arranque, instalación eléctrica, etc. Fundación E. A. G. Juan G. Godoy 969 (altura calle Dorrego al 500) Guaymallén.
31|1|C|908|6|2

CLUB nocturno necesita señoritas, $ 1.500.000 mensual. Presentarse de 20 a 23 horas en General Paz y 25 de Mayo. "Marabú". 4|2|C|12-13|5|2|D.

CAPACITESE curso práctico máquinas, herramientas. Aprenderá soldadura eléctrica y autógena, manejo de torno, corte con soplete, etc. Fundación E.A.G. Juan G. Godoy 969 (altura calle Dorrego al 500) Gllén.
5|2|C|246|11|2

CAMISERAS prácticas en cargazón, a domicilio, necesita La Casa del Pantalón. Presentarse con documentos de identidad y preferiblemente con muestras, en San Juan esquina San Luis. Mza. Trabajo permanente.
5|2|F|44313|6|2

CONTABLE con amplios conocimientos y muy buena experiencia. Ingreso inmediato. Rioja 487 Mendoza. 5|2|F|44259|5|2

CHICA competente, cama adentro necesito para ayudar quehaceres, sin lavado ni cocina. Sueldo $ 350.000. Stgo. del Estero 628. Ciudad. Micro 4.
4|2|C|573|5|2

CHAPISTA necesito $ 700 por día urgente. Chacabuco 558 Ciudad
5|2|T|02090|5|2

EMBALADORES fruta fresca con experiencia. San Lorenzo 208. 4to. A. 5|2|C|361|5|2

HORNERO necesita Confitería Suiza. Espejo 121.
5|2|C|255|6|2

MEDIO oficial chapista; medio oficial pintor. Paso de los Andes 418. Godoy Cruz.
4|2|T|2033|5|2

MEDIO oficiales pintor de obra necesito 6. Calle Edmundo Díaz 33, Bº La Colina de Oro Maipú.
4|2|C|056|6|2

NECESITO oficial y medio oficial chapista. Patricias Mendocinas Nº 1871. Ciudad. 4|2|T|2034|5|2

NECESITO ½ oficiales muebleros carpinteros y lustradores. - San Martín 2341. Las Heras.
4|2|C|941|5|2

NECESITO pintor automóvil, responsable (por cuenta). - Godoy Cruz 525, San José.
4|2|F|44164|5|2

NECESITO obrero rural hay casa sueldo y porcentaje a convenir. José Federico Moreno 2824 - Ciudad. 5|2|T|02091|6|2

NECESITO medio oficial mecánico de automóviles. - Paraguay 2354 - Ciudad.
5|2|T|02086|5|2

NECESITO ayudanta de cocina y mucama. Perú 1631 Ciudad.
5|2|T|02084|5|2

NECESITO radiotécnico, con experiencia en transistores. Dirigirse a Pte. Rte. Diario LOS ANDES R.T. (7). 5|2|C|291|7|2

NECESITO oficial o medio, chapista, día o tanto. Santiago del Estero 560, Ciudad.
5|2|C|292|6|2

NECESITO medio oficial pintor de automóviles. José Vicente Zapata 161, Guaymallén, Mza.
5|2|C|141|5|2

NECESITO medio oficial pintor automóviles, no presentarse si no es competente. Pedernera 132, casi Av. Acceso, San José.
5|2|T|2075|5|2

NECESITO Rastrojero mod. 1970 en adelante para trabajo permanente. - Buenos Aires 478, Ciudad - Mza. 3|2|C|682|6|2

OFICIAL medialunero, responsable, necesito. Salta 1092.
5|2|C|151|6|2

OFICIAL o medio oficial albañil presentarse en Galería López - Lavalle y Godoy Cruz Local 4 San José - Gllén de 8.30 a 12.
5|2|T|02094|5|2

OFICIAL chapista y pintor necesito. Presentarse: Sarmiento 1789 Las Heras. 5|2|C|432|6|2

PINTOR de auto, medio oficial, aprendiz adelantado, varias tareas. Asenjo. Lavalle 1418. San José - Gllén.
4|2|T|02059|5|2

RUBERT'S necesita cobrador medio día con moto, comisión y viáticos, presentarse 16 a 20,30 horas. Salta 1317. Mendoza.
5|2|T|2097|5|2

SE NECESITA oficial o medio oficial maquinista mueblero competente. Correa Saá 924. San José - Guaymallén. Mendoza.
4|2|C|966|10|2

SE NECESITA contador jubilado con buenas referencias. Dirigirse a Poste Restante: L.L. (4), diario LOS ANDES.
4|2|C|971|6|2

SE NECESITA oficial tornero y ayudante - V. López y Planes 170 - G Cruz.
4|2|C|040|5|2

SE NECESITAN camionetas gasoleras Dodge 200 o similar, presentarse: Chacabuco 463, Cdad.
5|2|C|387|7|2

OFRECIDAS

CLOACAS, inodoros, piletas de cocinas, desagües, cañerías en general, destape inmediato. Teléfono 293310. Miller 651. Dorrego.
2|2|C|248|6|2

DISPONGO coche Peugeot 504|74 c|chofer para viajante o empresa. Teléfono 255751.
5|2|C|300|5|2

JUBILADO policial ofrécese vig. com. o Portero. Preguntar Centro Comunitario Bº San Martín Ciudad. Sr. Miguel.
5|2|C|173|5|2

OFREZCO: Coche grande, moderno, con chofer, viaje interior o exterior. Bernardo Ortiz 875. Godoy Cruz. 2|C|955-56|8|2|D.

SE OFRECE chofer con carnet profesional. Teléfono 290454.
4|2|T|2039|6|2

SEÑORITA 29 años, ofrécese, consultorio atención público, telefonista, desde las 16 hs., excelentes referencias. T. 240427.
5|2|C|369|5|2

Ofrecidos Varios

"ENRRI SERVICE"
DESTAPE DE CLOACAS
Teléfono 230680
Plomería, sopleteo de cañerías de agua caliente con equipos modernos. Limpieza de calefones.
5|2|C|431|5|2

EMPRESA GODOY CRUZ
DESTAPAR CLOACAS
Teléfono 244064
Atiendo: Luján, Maipú, Chacras de Coria. Destapo cañerías de agua caliente con equipos modernos. Plomería, limpieza de calefones y cocinas.
5|2|C|431|5|2

EMPRESA LOYOLA
Teléfono 217460
A destapar cloacas, desagües, cañerías, agua caliente, limpieza calefones, plomería en general. Esta Empresa ejecuta los trabajos con responsabilidad y de urgencia.
5|2|C|366|7|2

A DESTAPAR cloacas, desagües calefones gas, plomería. "Trabajos garantidos" Tel. 250617
3|10|F|39365 Pte.

A BUEN PLOMERO, gasista, economico. Visitas gratis. Cañerías, Calefones. Destapes. Tel. 216085.
2|2|C|426|5|2

A DESAGOTE pozos, cámaras sépticas destape cañerías "La Higiénica". - Brandsen 1344 - Dorrego. Teléfono 291126.
19|1|C|986|7|2

A SU ELECTRICISTA. Llame Tel. 254779: Instalaciones - Reparaciones - Automización - Porteros.
28|1|C|219|6|2

A DESAGOTE pozos y cámaras sépticas. Destape cloacas. La Moderna. Teléfono 243865.
2|2|C|474|2|3

A DESTAPAR cloacas, cañería, calefones, plomería. Tel. 242948 J. B. Justo 564. Godoy Cruz.
3|2|C|807|9|2

A DOMICILIO reparaciones, lavarropas, calefones instantáneos, cocinas. Talleres. Rioja 355, urgencias. 216496 - 248250.
5|2|C|437|5|2

A PLOMERO, gasista, calefones, cañerías, precios razonables. Atención inmediata. T. 246434.
5|2|C|354|6|2

A DESAGOTE pozos, cámaras sépticas, limpieza cañerías. UNIMEV. Teléfono 261745.
16|10|F|99829|Pte

A HELADERAS, lavarropas, reparaciones garantidas. Caetano Silva 2938. Ciudad - 250471.
2|1|C|465|20|4

A DOMICILIO reparamos heladeras familiares, comerciales, lavarropas, asesoramiento gratis. 260136. 6|1|F|38894-Pte.

A DOMICILIO se ofrece plomero, servicio rápido. T. 259929-220324.
2|2|C|250|6|2

A DOMICILIO: servicio mecánico para artefactos hogar. Responsabilidad - empresaria - Teléfono 256683. (Horario comercio).
2|2|F|43719|6|2

A. PLASTIFICAMOS, pulimos, enceramos pisos madera, pintamos casas, plomería. Gasista. Teléfono 250482. 26|1|C|942|9|2

A DOMICILIO se ofrece plomero, servicio rápido. Teléf. 257286.
2|2|C|430|6|2

A. CERRADURAS, arreglo, coloco nuevas, voy domicilio. Garantía. T. 245012.
3|2|C|759|5|2

A MAQUINAS de coser: Arreglos garantizados. Taller Integral Visitas domiciliarias. Lamadrid Nº 430. Teléfono 249178.
4|2|C|026|10|2

A CREDITO colocamos mosaicos con materiales y mano de obra. Recibimos bonos. Salta 1542. Ciudad. 5|2|C|351|5|2

CERRADURA y puertas arreglo a domicilio, garantía. Alberdi 263. Mendoza. Teléfono 216546.
2|2|C|453|6|2

COLCHONERO: Arreglo colchones pullman, de lana y toldos. Teléfono 218989. 3|2|C|713|5|2

CARBURACION en el acto. Joaquín V. González y Falucho - Dorrego. 2|2|C|654-55|5|2

CONSTRUCCIONES Zonda ofrece trabajos de construcciones generales y refacciones. Teléfono 249244. 5|2|C|412|6|2

COLCHONERO domicilio, lana, pullmann, arreglamos camas, estiramos elásticos, cotín. 258860.
5|2|C|459|5|3

EMPRESA Hércules de techos fabricamos arreglamos techos de zinc, galpones, bodegas, tinglados, canaletas, caños etc. San Luis 157, Teléfonos 217844 - 230212.
30|1|T|1916|8|2

EX MECANICO Singer, arreglo máquinas coser. Tel. 240350, Godoy Cruz 6235, Guaymallén.
5|2|C|332|5|2

EMPRESA FABI construcciones, impermeabilización y aislación de techos. Trabajos garantidos. Teléfono 246517.
4|2|C|315|316|7|2|AD

EMPRESA de nuestro medio ofrece muy buena remuneración, relación de dependencia, servicios sociales, a personas de ambos sexos. Llamar Tel. 259590.
5|2|T|02114|5|2

ELECTRICISTA instalaciones y reparaciones a domicilio. Trabajo garantido. Teléf. 223652.
3|2|C|771|6|2

GAS instalaciones, limpieza, reparación estufas, cocinas, plomería atención 24 hs. Domingos y feriados. Abonos mensuales. San Luis 432 - Tel. 259177.
4|2|C|635|636|5|2|AD

LUSTRO muebles a domicilio, precios módicos, horario comercio, Teléf. 258030.
4|2|C|924|8|2

PINTAMOS su casa completa. Llame al 262967. Presupuestos sin compromisos.
2|2|C|637|6|2|D.

PICAPEDRERO, Azulejista. Mosaicos. Contrapisos, Mamposterías, Reboques. Trabajos rápidos. Tel. 250726. 4|2|C|115-117|10|2

PINTAMOS, empapelamos, colocación cielorrasos, salpicrete, arreglos techos, albañilería. - Teléfono 240558.
5|1|C|130|11|2

SE OFRECE plomero, cloaquista y gasista, trabajos garantidos, San Martín 2341, Las Heras.
4|2|C|940|6|2

SE LUSTRA muebles a domicilio, Derqui 1346, Teléf. 224851.
4|2|C|828|5|2

SERVICE general de carpintería de madera y metálica, cortinados y decoraciones, cielorrasos, empapelados, pintura Se arreglan cerraduras, puertas, ventanas y portones en el día. Tel. 248493. Olegario V. Andrade 815 Cdad.
5|2|C|241|11|2

TECHOS. Probamos en el acto. Asesoramiento técnico. Teléfono 262967. 2|2|C|637-38|6|2|D.

TECHOS: Confíe el arreglo de su techo a empresa de techos Eduardo Sánchez. Trabajos garantidos. Soluciones rápidas. Teléfono 248975.
4|2|T|2042|6|2

Educacionales

A ALUMNOS secundarios preparamos todas materias individualmente, éxitos asegurados. San Martín 276. Teléf. 246172.
28|1|C|288|6|2

A - ALUMNOS secundarios preparamos, todas las materias. Buenos Aires 330. 5º F. Teléf. 253639.
31|1|C|105|9|2

A EXAMENES marzo todas las materias e inglés. Tel. 220511.
4|2|C|611|6|2

A ALUMNOS preparamos individual matemáticas, física, química, latín, italiano. - Teléfono 217408. Perú 1133 - 37.
5|2|C|251|252|6|2|D

ACADEMIA ABC, preparamos todas las materias, Entre Ríos 366, Teléf. 254864.
30|1|C|797|5|2

ABSOLUTA responsabilidad Instituto Columbia prepara materias secundarias, enseñanza especializada. Teléfono 242715.
31|1|C|205|8|2

CONTABILIDAD, matemáticas, inglés. Academia ABC. - Entre Ríos 366 - Teléfono 254864.
3|2|C|715|9|2

FRANCES, Castellano, Lógica, Latín. Primarios. Academia ABC - Entre Ríos 366.
3|2|C|715|9|2

FISICA, Química, Historia, Biología, Pedagogía. Academia ABC. - Entre Ríos 366.
3|2|C|715|9|2

INSTITUTO de matemáticas, preparación alumnos secundarios y universitarios. Tel. 291822.
4|2|C|985|8|2

MATERIAS técnicas, mecánica estática, literatura. Academia ABC Entre Ríos 366.
3|2|C|715|9|2

PSICOLOGIA, Filosofía, Pedagogía, profesor prepara alumnos. Teléfono 216087.
4|2|C|981|6|2

PROFESORES preparan alumnos todas las materias. Primitivo de la Reta 864 - 241614.
5|2|C|271|5|2

SE PREPARAN alumnos en francés e inglés, con responsabilidad. Aristides Villanueva 129, Teléfono 249591.
5|2|C|324|5|2

Compra y Venta de Libros

COMPRO libros secundarios, primarios usados. Voy domicilio. Teléfono 250801. Rivadavia 29. Ciudad.
30|1|C|821|5|2

COMPRO libros secundarios, primarios, novelas usadas. Voy domicilio. Teléfono 250801. Rivadavia 29. Ciudad. 5|2|C|368|11|2

Academias

APRENDA peluquería para damas, cursos de verano. Academia L'Etoile. San Martín 1718.
21.1|C|338|9|2

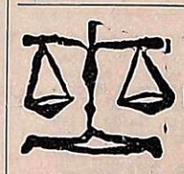

Ley 11867

LEY Nº 11867 - A los efectos de la Ley Nº 11.867, se hace saber por el término de cinco días que Casa Famularo artículos para el hogar y mueblería, con domicilio legal en San Martín Nº 1273 de la Ciudad de Mendoza, transferirá a Famularo Financiera Sociedad Anónima, con igual domicilio, créditos de clientes por un total de pesos tres millones novecientos cincuenta mil. Oposiciones de ley en el domicilio indicado de la entidad.
3|2|FF|43941|7|3

LEY 11867: A los efectos de la ley, se hace saber que los señores Manuel Durán, Mario Mocetta y Luis Sturzenegger venden y transfieren el negocio de Café, Bar y Confitería "Pasapoga" ubicado en Galería Charif local 2 y 4 sito en calle San Martín 1070 de la ciudad de Mendoza al señor René Humberto Ferrari Lazo libre de pasivo y personal. Oposiciones de ley al Dr. Ricardo Omar Méndez. Lamadrid 336 Ciudad de Mendoza.
4|2|C|921|8|2|D

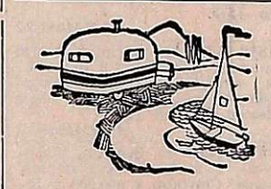

CASAS RODANTES Y EMBARCACIONES

"AMERICANA", casas rodantes. Expone y vende Pecas automotores. Buenos Aires 344.
1|2|F|43590|29|2

TRAILER "ANAHI" Representante zona Cuyo: Jardín del Automóvil. San Martín 1955. Godoy Cruz, Mza. Tel. 290078 - 248402 y 248279. 18|10|F|99942|Pte.

TRAILER con carpa para 4 o 5 personas. Total $ 105.000. Tucumán 584. Dorrego.
5|2|F|51002|5|2

VENDO casilla rodante urgente. - 25 de Mayo 175. Dorrego.
3|2|C|727|5|2

Pensión y Piezas Amobladas

ALOJAMIENTO, caballeros, mensual, quincena. San Luis 243 Ciudad. 27|1|C|994|995|5|2|D.

ALQUILO habitaciones amobladas para matrimonio o a compartir con o sin pensión. Pueyrredón 482 Cdad. Micros 8-9 y 3.
5|2|T|02072|5|2

AMPLIA habitación amueblada estudiantes o matrimonios sin chicos. Avellaneda 567 Ciudad
5|2|C|128|6|2

ALQUILO habitaciones amuebladas. Teléfono, cochera. Francisco de la Reta 945, San José.
4|2|C|325|326|6|2|D

ALQUILO habitación a señorita, Buenos Aires 225. Planta baja.
5|2|T|2099|6|2

ALOJAMIENTO económico para caballero, a compartir, en casa de familia. Chile 1843. Mza.
5|2|C|374|5|2

CASA familia ofrece pensión distinguida a señor anciano. Maza 661. 3|2|C|689|5|2

CASA de familia tiene disponible camas para turistas y matrimonio. Domicilio: Cayetano Silva Nº 3330, Ciudad. 6ta. Sección. Tel. 251472.
4|2|C|140|5|2

CABALLERO desea pensión c|familia. Llamar 246302.
5|2|C|285|5|2

DOY alojamiento a caballero, atención esmerada. Democracia 115, Godoy Cruz (50 mts. supermercado VEA).
3|2|C|672|5|2

DOY habitación caballeros y Srta. compartir, ambiente familiar, San Martín 1760, Godoy Cruz, Teléf. 241382.
4|2|C|958|5|2

EN BELGRANO 282 dispongo una habitación con 2 camas hay tel. y entrada para coche.
5|2|C|153|5|2

HOSPEDAJE a matrimonio solo derecho cocina. R. Ortega 262 Dpto. 2 - Ciudad. 4|2|C|724|5|2

HOGAR de Ancianos "Santa María": Recibe enfermos e inválidos con tratamiento. Necochea 871. San José - Guaymallén.
8|1|C|197|6|2

HOGAR para ancianos, ambiente familiar. Martín Zapata 355. - Ciudad. 4|2|C|059|8|2

HOSPEDAJE caballero a compartir, una cuadra Facultad. Aristides Villanueva 570.
4|2|T|02065|5|2

JUBILADO italiano, busca pensión completa en casa de familia, máxima seriedad, 9 de Julio 659.
4|2|C|976|5|2

OFREZCA comodidad. Montevideo 145. Residencial Unión, atendida por su dueña.
5|2|C|329|11|2

RESIDENCIAL habitaciones disponibles amplias comodidades ambiente familiar. - Sgo. del Estero 164. Teléfono 230762.
5|2|C|262|7|

Arriendos y Cambios

A DUEÑO directamente, empresa industrial necesita alquilar casa, departamento. Paga $ 10.000. Ofrecer T. 215312.
2|2|C|482|6|2

A DUEÑO necesito alquilar departamento zona céntrica. Doy muy buenas garantías. Llamar Teléfono 290613.
4|2|F|44085|6|2

A 12.000, departamento amobiado, 2 dormitorios. España 1512. Oficina 4. 5|2|C|400|5|2

ALQUILO amplísimo departamento céntrico, frontal, c|escritorio, living-comedor, 3 dormitorios, 2 baños principales, d|servicio, cocina y lavadero, $ 23.000 reajustable semestralmente. Desocupado. Llaves: Gómez Mansilla. Chile 838.
4|2|F|44120|5|2

ASOCIACION Propietarios - Chile 1753. Martillero Henríquez. - Alquilo lujoso Dpto. frontal, s| Avda. España, 3 ambientes, cocina comedor. Teléfono - Pesos 1.200.000. 5|2|F|44223|5|2

ALQUILO garaje. Tratar Nicolás Avellaneda 188 de 18.30 a 20.30.
5|2|T|02078|5|2

ALQUILO pieza amoblada, teléfono exclusivo dos ó tres personas centro. Escríbame a Sarofe (11) Diario LOS ANDES.
5|2|C|277|5|2

ALQUILO local comercial, 4ª Sección. Tel. 250221, 17 a 19 hs.
5|2|C|319|5|2

ALQUILO inmueble para cualquier comercio, salones, escritorios, sótanos y e|vehículos, 640 metros. José Vicente Zapata 164 - Ciudad. 5|2|C|402|5|2

ALQUILO casa 3 hab., entrada vehíc. $ 7.000. Tratar de 17 a 20 hs. Olascoaga 1228, Gllén.
5|2|C|395|5|2

**ALQUIL

MOTOSIERRAS

HOMELITE
• AMPLIO STOCK DE REPUESTOS
• VENTAS
• SERVICIO MECÁNICO
STABIO S.A.I.C.

CAPATAZ OBRA VIAL
Con conocimiento de obras de arte para trabajo en Mendoza. Debe presentar por escrito: Antecedentes de trabajos anteriores y facilitar todo otro dato referente a capacidad y personales.
"DALVIAN S. A." - Colón 251 - Mza.
5|2|F|44219|6|2

¿ORO?
¡Pagamos precio Internacional! Suba 2 Pisos
Garibaldi 118, Piso 2, Local 2, Mendoza
3|2|C|757|9|2

DISTRIBUIDORA TEXTIL "J. O."
Solicita viajante libre línea de confecciones, con movilidad propia. Inútil presentarse sin estos requisitos. Llavalle 180, G. Cruz.
5|2|F|44280|5|2

COMPRO ACOPLADO TANQUE
De más de 20.000 litros.
Bandera de los Andes 491
San José - Guaymallén
Mendoza
5|2|F|44222|5|2

NYLON - TEFLON EN BARRAS Y PLANCHAS
AYLES
SAN MARTIN 419

Galpón
En construcción, 223 m2., esquina sobre Av. Mitre al 1000 - VENDO o permuto coche o camión.
MARMOL 350 - LAS HERAS
Altura Mitre 1000
5|2|C|432|5|2

Prode

BUENOS AIRES, 4. (NA). — Las boletas correspondientes a la jugada 169 del Prode serán recibidas el viernes próximo por las agencias autorizadas.

Esta jugada será la primera del corriente año y las apuestas cerrarán el día 11. La boleta comprende los once partidos de la primera fecha del campeonato de primera división "A" y dos de la "B". Estos son Almirante Brown - Lanús y Platense-Talleres.

Las comunicaciones para el Mundial 78

BUENOS AIRES, 4, (NA). — El gobierno encara la formación de una sociedad mixta, a la que ha denominado Enfatel, para la construcción del material de comunicaciones y la reparación de los existentes. Al propio tiempo, decidió la formación de un grupo de trabajo, del que participarán representantes oficiales y del gremio telefónico, para asegurar la estructura del sistema de comunicaciones que será utilizado durante el campeonato mundial de fútbol de 1978.

Enfatel, eventualmente, puede contar con el aporte de las empresas privadas extranjeras: Standard Eléctric, de las EE. UU. y Siemens, de Alemania Federal, cuyos contratos de construcción con Entel fueron anulados en 1972, durante la administración del presidente Alejandro Lanusse.

Estos anuncios fueron formulados al mediodía por el ministro de Economía, doctor Antonio F. Cafiero, luego de una extensa deliberación con los representantes gremiales y las autoridades de las empresas de comunicaciones.

Cafiero señaló que la empresa a constituirse será nacional no solo en su estructura orgánica sino también en la teconología que utilizará en la fabricación de aparatos y de sistemas, pero también advirtió que nada se ha decidido acerca de la intervención que podrán tener las dos empresas extranjeras en la formación posterior de su estructura. "Es un tema a estudio, por ahora" —aclaró ante una directa pregunta que le dirigieron los periodistas—.

En el curso de una improvisada reunión, dio cuenta, además, del estudio de tres medidas diferentes, a saber:

1) Se está preparando el decreto del P. E. por el cual se decidirá la creación de Enfatel.

2) Será enviado un proyecto de ley al Congreso Nacional, proponiendo la creación del laboratorio nacional de tecnología en telecomunicaciones.

3) Por otro decreto, se dispondrá la creación de un grupo de trabajo, con participación del sector público y privado, como también del gremial, para que preparen un plan de 5 años de ordenamiento y ampliación de todo el sistema de telecomunicaciones del país.

La creación de este grupo, según se supo posteriormente, permitirá atender, en parte, la aspiración gremial de participación de hecho en la conducción de la nueva empresa y en las que se desempeñan actualmente en el mercado de las comunicaciones.

Cafiero dijo que se había decidido proseguir con el programa de argentinización de las empresas Standard Eléctric y Siemens, pero, aunque señaló que los estudios se encuentran adelantados, todavía no se ha llegado al plano de las decisiones.

Según explicó a los periodistas que lo entrevistaron, la amplia deliberación de la mañana había tenido lugar en virtud de que la empresa Standard Eléctric había decidido suspender a sus 1.500 trabajadores en su semiparalizada planta de construcción de material de comunicaciones. La decisión patronal fue adoptada para poner término a una situación de indefinición de los poderes públicos respecto de los contratos anulados en 1972.

El ministro de Economía dijo que se había pedido a la empresa que no concretara la medida anticipada, en tanto las autoridades deciden la actitud posterior a adoptar. Mientras tanto, se les solicitó también que continúen proveyendo el material normal de comunicaciones a ENTel.

La reunión en la cual fueron adoptadas estas decisiones, tuvo comienzo a las 9.30 en el salón de acuerdos del Ministerio de Economía con la presencia, además del doctor Cafiero, de los secretarios de Programación y Coordinación Económica, ingeniero Guido Di Tella, y de Comunicaciones, general Ernesto Della Croce, del subsecretario general de Comunicaciones, general Herberto Robinson; del administrador de ENTel, coronel Adolfo Gandolfo, y del vicepresidente ejecutivo de la Corporación de Empresas Nacionales, contador Juan Tarruella. Por el sector gremial se contaron el presidente del Consejo Federal de FOETRA, Juan A. Perrone; del secretario general del Sindicato Buenos Aires de esa organización, Julio Guillán; Enrique Alves, presidente de la Unión del Personal Jerárquico; Rolando Cambone, secretario general de FOETRA y Miguel Nicolás, Juan Quiroga y Jorge Iannielli, de la organización sindical central.

La selección venció a Nueva Chicago: 10-3

BUENOS AIRES, 4, (Télam). En un partido de entrenamiento la selección nacional de fútbol batió al conjunto de Nueva Chicago por 10 a 3. El cotejo se jugó en la cancha del Club Unión Obreros y Empleados Municipales y fue dirigido por Humberto Dellacasa.

Ambos equipos actuaron sin marcas fijas, lo que explica lo abultado del tanteador. Más de mil personas bordearon el campo de juego.

La síntesis del partido fue la siguiente:

Selección Nacional: Fillol (Lavolpe), Tarantini, Daniel Killer, Mouzo (Paolino), Passarella, J. J. López (Trobbiani), Galván, Alonso, Houseman (Héctor Scotta), Luque y Ortiz (Kempes).

Nueva Chicago: Betta; Gatto, Paira, Páez (De Freitas), Mazziotti, Oscar Gómez, Eusebio Gómez, Zerr, Berlinghieri, Itri y Passini (Fernández).

Goles en el primer tiempo: 2m. E. Gómez (N. Ch.); 16m. Passarella (S.N.); 20m. J. J. López (S.N.); 31m. Alonso (S. N.) de penal y 41m. Luque (S. N.). En el segundo tiempo: 2m. E. Gómez, en contra (S.N.); 9m. E. Gómez (N. Ch.); 16m. Scotta (S.N.); 19m. E. Gómez (N. Ch.); 22m. Galván (S.N.); 24m. Scotta (S.N.); 40m. Luque (S.N.); 44m. Luque (S.N.) y 45m. Zerr (N. Ch.).

El técnico César Menotti expresó que el plantel se entrenará mañana y pasado en horario matutino y vespertino, y el viernes a las 23.30 viajará por vía aérea a Mar del Plata, para jugar el sábado frente a Aldosivi.

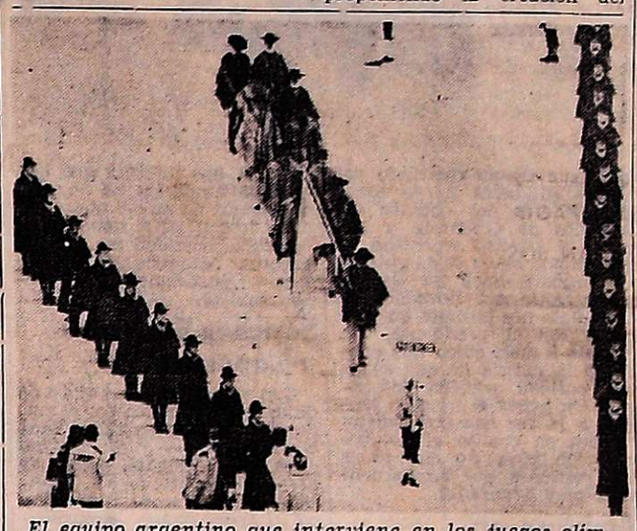

El equipo argentino que interviene en los juegos olímpicos de invierno, desfila con atuendo gaucho en la pista de Berl-Isel en Innsbruck. (Radiofoto de UPI).

Juegos de invierno

INNSBRUCK, Austria, 4 (Télam-Reuter-Latín). — El argentino Luis Rosenkjer, con un tiempo de un minuto, 53.30 segundos, fue el mejor clasificado entre los competidores sudamericanos en las pruebas de práctica para la competencia de descenso de los juegos olímpicos de invierno, inaugurados hoy aquí.

Rosenkjer se clasificó en el puesto 42º y lo siguieron sus compatriotas Carlos Alberto Martínez (47º), con 1: 54, 39, y Walter Del Vecchio (52), con 1: 56, 44.

En el puesto 54º se ubicó el chileno José Luis Koifman en 1: 56, 91; 55 fue Adrián Roncallo (Argentina), 1: 57, 31; 61º Juan Angel Olivieri (Argentina), 1: 59, 45; 68º Rafael Canas (Chile), 2º 3, 23, y 69º, Reutter (Chile), 2: 3, 98.

Hoy se llevó a cabo la ceremonia de inauguración de los juegos, y mañana darán comienzo las competencias oficiales.

Atletismo en Palmira el domingo

Organizado por la Agrupación Atlética Palmirense se realizará el próximo domingo la clásica prueba pedestre "Aniversario de la ciudad de Palmira" y en la que participarán conocidos atletas de nuestra provincia. Han sido invitados a intervenir aficionados de La Paz, Medrano, Las Heras, Tupungato, Tunuyán, Maipú, Regatas e Y. P. F.

La prueba se iniciará a las 20 y recorrerá un circuito de las principales calles de la ciudad. Además, por la mañana, en su campo de deportes ubicado en la ruta 7, lindando con el estadio del club Atlético Palmira, se cumplirá un torneo altético para todas las categorías y en el que podrán participar atletas federados de todos los clubes de la Provincia.

La Federación Nº 5 y su respuesta a CADAD

CORDOBA, 4. (Télam). — La Federación Regional Número Cinco de Automovilismo analizó exhaustivamente los motivos invocados por la CADAD en su resolución de suspensión provisoria a la entidad cordobesa, asistiendo al encuentro todo el comité ejecutivo de la regional.

Se acordó finalmente enviar una nota de nueve carillas a CADAD, reafirmando lo expresado, en un telegrama previo, de desconocer la suspensión provisoria, por cuanto esa sanción no está legislada en el estatuto de la confederación, ni en el reglamento orgánico de CADAD. "Se puede amonestar —dice la regional—, suspender o desafiliar, pero en términos definidos".

"Además —agrega— se sancionó a la federación por el envío de una nota y por la presunta falta de cumplimiento a una intimación efectuada precedentemente. En realidad, a la federación cordobesa ni se la escuchó, ni fue citada para efectuar descargos, aclaraciones o producir pruebas ni alegar nada en favor de su posición".

"En cuanto a la intimación por las declaraciones efectuadas en febrero del año pasado, por el presidente René Ferrero, ellas fueron debidamente aclaradas al entonces titular de CADAD, Abel Tannure".

Tras otras explicaciones y consideraciones, la regional número cinco recuerda que el presidente del Automóvil Club Argentino elogió públicamente a la federación lo mismo que el actual titular de CADAD.

"En definitiva —se acota— aquí comienza a aclararse una intención: que la regional cinco no esté presente en la próxima asamblea de CADAD del 20 de febrero, quiza por ser la única que se atrevió a dar públicamente un documento de posibles soluciones y promovió la posibilidad de elecciones democráticas y no arreglos familiares, consagrando desde Buenos Aires la arbitrariedad y el autoritarismo, sin aceptar las más mínimas objeciones e imponer la sanción del garrote como una mordaza sin pretensiones de justicia".

Agremiados Argentinos convocó a afiliados

BUENOS AIRES, 4 (Télam) Futbolistas Argentinos Agremiados convocó a todos sus afiliados a una asamblea general que se llevará a cabo el 11 del corriente, a las 20 en la sede de la entidad.

En la reunión se tratarán dos puntos de singular importancia. El primero se refiere a la situación planteada ante la negativa de incorporar jugadores extranjeros en Uruguay. El segundo será el tratamiento del artículo 15/75 del laudo arbitral.

Boca: último amistoso

Los dirigentes de Boca Júniors comunicaron que el último encuentro amistoso de la actual pretemporada lo disputarán el próximo martes, a las 21,30, enfrentando a Talleres de Córdoba.

Ithurralde con la selección

El árbitro Arturo Ithurralde acompañará a la selección nacional y dirigirá los encuentros que ésta disputará el sábado en Mar del Plata y el lunes en Tandil.

Piden una desafiliación

La Liga Campanense de Fútbol solicitó a la AFA la desafiliación de los registros de la entidad del Club Defensores Unidos de Zárate, que milita en primera división "C".

Rodríguez a Central

ROSARIO, 4 (Télam). — Rubén Rodríguez, joven centrodelantero de Rosario Central, fue cedido a préstamo, hasta fin de la presente temporada, a Central Córdoba en 250 mil pesos, habiéndose fijado una opción por su pase definitivo de 5 millones de pesos.

El jugador que había sido solicitado también por Racing de Córdoba, prefirió seguir actuando en Rosario, por razones de estudio.

Tanto Rodríguez como Bautista (que fuera adquirido recientemente por los "Charrúas"), integrarán el conjunto que enfrentará el sábado próximo a Sarmiento de Junín, amistosamente.

Sanz a San Lorenzo

BUENOS AIRES, 4 (Télam). — Miguel Sánz, marcador central juninense, que el año anterior actuó en Cipolletti de Río Negro, fue contratado por San Lorenzo de Almagro.

El jugador, que tenía el pase en su poder, firmó a préstamo por un año. A fin de temporada, de querer la entidad de Boedo adquirirlo en forma definitiva deberá abonarle tres millones quinientos mil pesos.

Jornada internacional

MONTEVIDEO, 4 (Télam). — Una doble jornada internacional de fútbol se desarrollará el próximo viernes en el estadio Centenario deesta capital.

Los equipos argentinos de Huracán y Estudiantes de La Plata, se medirán con los conjuntos que representarán a Uruguay en la Copa Libertadores de América; es decir, el campeón, Peñarol y el vice, Nacional, respectivamente.

El anuncio fue formulado esta mañana, restando determinar el horario y orden en que se disputarán ambos cotejos de carácter amistosos.

Raimondo a All Boys

Tras someterse a la revisación médica pertinente quedó efectivizado el pase de Miguel Angel Raimondo a All Boys. El club abonará la suma de 1 millón 500.000 pesos.

Gottardi a Ferro

Esta noche hubo acuerdo entre Racing y Ferro para el traspaso del delantero Gottardi a esta última entidad. Mañana se concretará la transferencia

Intransferibles en Boca

Boca Júniors, por intermedio de su presidente, Alberto J Armando, declaró esta noche intransferibles a sus jugadores Hugo Paulino Sánchez y Tessare, ante el pedido de varias entidades.

Boca igualó con San Telmo en un gol

BUENOS AIRES, 4 (Télam). Boca Júniors y San Telmo empataron 1 a 1. en el encuentro amistoso que disputaron esta noche en el estadio de los primeros.

En el primer tiempo había marcado Benítez para Boca y sobre el final del partido empató Coronel para San Telmo.

Se recaudaron, por todo concepto, 1.036.945 pesos.

Equipos

El partido fue dirigido por A. Coerezza, y los equipos se alistaron de la siguiente forma:

Boca Júniors: Gatti, Pernia, Sa, Gutiérrez, Ovide, Benítez, Suñé, García Cambón, Mastrángelo, Felman y Letanú.

DT.: J. C. Lorenzo.

San Telmo: Wenner, Sarmiento, Minutti, Saravi, Regueira, Camelo, Rilo, Coronel, Ramírez, Lichene y Pisapia.

DT.: E. Janín.

San José y U.N.C. van a finales

Estos fueron los resultados de la última fecha del torneo de básquetbol: San José 54, San Martín 60; Regatas 63, Villa Hipódromo 58; U.N.C. 38, Rivadavia 48.

Con estos resultados, San José y U.N.C. deberán jugar finales para determinar cuál irá a la 1ª "B".

Tiro al platillo en el club "Martín Pescador"

Una jornada deportiva reunió a los aficionados del tiro al platillo en el Club de Caza, Pesca y Náutica "Martín Pescador" de Palmira, con motivo de la pre - inauguración de su moderna pedana electrónica, única en su género en la provincia y que evidencia el espíritu progresista de sus socios y dirigentes.

La competencia se inició con la participación de aficionados del Tiro Federal Mendoza, del Círculo de Tiro al Vuelo y de la entidad organizadora. En total fueron 15 los inscriptos para las tres rondas de 2 series cada una. Luego de cumplidas las series reglamentarias resultó ganador el señor N. Adamo, que registró 14 "buenas". El segundo lugar finalizó empatado entre el doctor Arturo Ducci y el señor Rogelio Mingrino, quienes tuvieron que confrontar en una nueva serie que resultó emotiva por la paridad entre los contendores. Al último, en la sexta ronda, pudo el doctor Ducci quebrar a su tenaz adversario.

En 4º lugar se ubicó el ingeniero Horacio Cremaschi; 5º H. Bastianelli; 6º R. Vignoni; 7º A. Pasquini y 8º Daniel Herráinz.

En resumen, la primera competencia de este tipo que organizó el "Martín Pescador" resultó por demás promisoria. Las instalaciones funcionaron con toda normalidad y el escenario natural que rodea el lugar donde está emplazada la pedana es atractivo. Los premios instituidos fueron entregados por el presidente del club, señor Antonio Badui, y el titular de la subcomisión de tiro al platillo, señor Santiago Herráinz. Como feliz corolario de la reunión los aficionados y sus familias participaron de un almuerzo en donde se intercambiaron proyectos e iniciativas tendientes a incrementar la actividad del tiro al vuelo en la provincia.

AFA: cierre del libro de pases el 26

BUENOS AIRES, 4 (Télam). En su reunión de esta noche el comité ejecutivo de la AFA dispuso que el cierre del libro de pases para los clubes de primera división se efectúe el 26 del corriente.

El dictamen dará lugar a que las instituciones decidan comprar o vender jugadores hasta después de jugadas tres fechas del campeonato Metropolitano, que son las programadas para los días 15, 18 y 22 de febrero.

Rugby: viene el Hamilton Mariste

ROSARIO, 4, (Télam). — El Hamilton Mariste, equipo de rugby de Nueva Zelandia que milita en la primera división, se presentará el 10 de marzo en Rosario.

Disputará un cotejo amistoso con su similar del club Atletico del Rosario, en las instalaciones de esta institución, una de las más antiguas del país.

¿ORO?
SUBA 2 PISOS, NUESTRA EMPRESA PAGA MEJOR ¡CONVENZASE!
PRECIO INTERNACIONAL
GARIBALDI 118 - PISO 2º - LOCAL 2 - MZA.
5|2|C|408|5|2

COBERTURAS
Todos los modelos de camionetas - Primera calidad.
Entrega inmediata, mejores precios de plaza.
CARROCERIAS LA PORTEÑA - VICTOR HUGO 187 - G. CRUZ.
5|2|C|306|6|2

SALON CENTRALISIMO
Ideal cualquier negocio, contando con subsuelo y dos plantas, incluido departamento para vivienda. - Total 800 m. cubiertos. Informes personales. - Vende: R. Bollettino. P. Mendocinas 824. Teléfono 247141.
5|2|F|44300|5|2

LA PIPA - COMPRA
ORO
PRECIO REAL O. F. $ 720.
HASTA $ 460 - 18 K.
GALERIA TONSA - LOCAL A-23
(Entrando por Catamarca)
5|2|C|318|9|2

CHILE
PLAYA QUINTERO
Regalo 2 casas sobre terreno 1.000 mts.2. Información y fotografías: Julio A. Lemos 3210, 6ª Sección. Hoy, 13 a 16 hs y 20 adelante. UNICO AVISO: E° 65.000.000 o $ 1.130.000 Ley.
5|2|C|367|5|2

ANHIDRIDO
• TANQUES E INSTALACIONES
• DOSIFICADORES A ESCALA
• LANZAS DOSIFICADORAS
• EQUIPOS TRASVASADORES
• TOMAGOMAS Y REDUCCIONES
• REPARACIONES
MANIFOLD INGENIERIA
J.V. GONZALEZ 918 - Tel. 242727 - Dorrego
SULFUROSO

—CASA CORTE ANTIGUO: en calle Godoy Cruz, a tres cuadras de San Martín. Total 1.000 m2 (20x50) de terreno. Ideal para hotel o edificio departamentos.
—PARA GRAN EMPRESA: edificio de tres plantas ideal para oficinas comerciales. 700 m2 cubiertos en la ubicación más cotizada de Mendoza.
—IMPORTANTE RESIDENCIA: en la 2ª Sección (Barrio Oficiales). Living y comedor, tres dormitorios, tres baños, dependencias y garaje. Aire acondicionado. Total 350 m2 cubiertos.
—EXCEPCIONAL DEPARTAMENTO: en Sarmiento esq. 9 de Julio. Living y comedor, tres dormitorios, tres baños, dependencias y estudio de dos ambientes ideal para profesional. Teléfono.
—DEPARTAMENTOS A ESTRENAR: de uno, tres y cuatro dormitorios en la mejor ubicación de 5ª Sección.
—DEPARTAMENTO CENTRICO: living comedor, dos dormitorios, baño y cocina. Teléfono.
CONTACTO
9 DE JULIO 1221 MENDOZA
5|2|F|44256|5|2

JUBILADO
Con conocimientos de dactilografía para Archivista. SE NECESITA. Pte. Rte. O. G. (12) - Diario LOS ANDES.
4|2|F|44113|5|2

URGENTE VENDO
Isard 1204, modelo 64, buen estado. Rivadavia 250 - Godoy Cruz.
5|2|F|37995|5|2

CAPATAZ
Para obra caminera en Catamarca. Necesitamos. - GUTIERREZ Y BELINSKY. - P. del Castillo 3083 V. Nueva - Glién. - Mza.
3|2|F|43948|5|2|A

CASA VERANEO
CHACRAS (Zona boites)
Con pileta y jardín (3.800 mts.), vendo o permuto por departamento céntrico igual valor.
— TELEFONO 960571 —
5|2|C|406|5|2

ALQUILAR
Urgente, necesitamos casa o departamento, $ 10.000 a $ 15.000, por 1 año, 2 excelentes garantías, depósito. - PROVIVIENDA. - Perú 1214. - Tels. 218277-258054.
5|2|C|409|5|2

CASA A ESTRENAR
ZONA RESIDENCIAL - GODOY CRUZ
Exc. barrio, amplio l|comedor, 2 dormitorios, cocina, baño, dep. serv., lavandería, gje., patio. - Vendo urgente - Informaciones: Rivadavia 234, Mza., Tel. 243828. D. Romera.
5|2|F|44242|5|2

FRASCOS
TAPAS CORONAS
y CORCHOS
SEMILLERIA "BERTOTTO"
Bra. de los Andes 142 - Teléfonos 215232 y 218711 - San José. Mza.
19|2|F|43455|12|2-A

señorita: Joven • Buena Presencia • Conocimientos de Dactilografía • Fundamental la simpatía.
PARA IMPORTANTE AGENCIA DE PUBLICIDAD
PRESENTARSE EN HORARIOS DE OFICINA.
AV. ESPAÑA 1248 - 6º PISO - OF. 78 : 79

CEMENTO BLANCO "OSO"
El más bajo precio de plaza

YESO-PLOMO

TECHO PLAST
TECHADOS ASFALTICOS
PRECIOS ESPECIALES A EMPRESAS CONSTRUCTORAS Y REVENDEDORES
SOMECA s.a.
SOCIEDAD MENDOCINA DE CALES Y AFINES
URQUIZA 357 - TEL. 250158 MZA.

LADRILLONES
De primera, $ 3,30 c|u. puesto en obra. - Ripio, arena a domicilio.
VENDO
MARMOL 350 - LAS HERAS
(Altura Mitre 1000)
5|2|C|432|5|2

VENDO
Topadora Caterpillar D-6, motor "Deutz" 1114 130 H.P. con embrague industrial.
"MOTOPAL"
SAN RAFAEL 270 - TELEF. 3221
GENERAL ALVEAR - MENDOZA
5|2|F|44226|5|2

URGENTE COMPRO CASA
Construcción moderna y nueva - Teléfono 258821
5|2|C|160|5|2

MOTORES DIESEL
— VENDO —
Para autos, camionetas, camiones y bombeo, con facilidades.
Rawson 701, Panquehua, Las Heras - Teléfono 216396.
5|2|C|432|5|2

ORO
COMPRA - VENTA
Mejoramos cualquier oferta
SAN MARTIN 1027 - Galerías Piazza, Local 70, Mza.
5|2|C|404|5|2

AVISOS CLASIFICADOS

(Viene de la Pág. anterior)

Servicio Doméstico Pedidos

A EMPLEADA de 8,30 a 18,30 con referencias sueldo inicial pesos 280.000. Colón 412 3er. Piso - Dpto. "C". 5|2|T|02031|5|2

A EMPLEADA cama adentro necesito. Echeverría 1402 esquina Biritos - Godoy Cruz. 5|2|T|02079|6|2

A MATRIMONIO joven con un hijo necesita empleada c|adentro buen sueldo. Presentarse después 18 hs. Barrio Cano E-3-3, Ciudad. 5|2|C|163|6|2

A EMPLEADA cama adentro c|referencias. Buen sueldo. España 1148 5to. D. 5|2|F|44209|5|2

A EMPLEADA medio día limpieza y cocina sencilla. Muy buen sueldo. Personas mayores. Tratar de tarde Martín Zapata 584 (Continuación Montevideo) Micros 6 - 15 - 3. 5|2|T|02092|5|2

A EMPLEADA cama adentro sin lavado ni planchado. 9 de Julio 1067, 2º|3. 5|2|C|425|5|2

A EMPLEADA cama adentro con referencias, sueldo 300.000. Tratar Perú 530 de 16 a 20. 5|2|T|02100|5|2

A 2 EMPLEADAS cama adentro necesito. Tratar Salta 1587. Ciudad. 5|2|C|386|5|2

A EMPLEADA cama adentro necesito. San Martín 709, 3er. Piso, Dpto. 5. 5|2|C|378|5|2

A EMPLEADA por medio día de mañana o tarde. 9 de Julio 1957. 5|2|C|371|5|2

A EMPLEADA de 8 a 12 hs. p|limpieza. S. Martín 535, G. Cruz. 5|2|F|51003|6|2

A EMPLEADA trabajos generales necesito de mañana. José Federico Moreno 2555, entrada 1, Dpto. 2. Ciudad. Tel. 254600. 5|2|T|02109|3|2

A EMPLEADA doméstica necesito todo el día, o cama adentro. Inútil presentarse sin referencias. General Paz 55, G. Cruz. 5|2|F|44264|5|2

A EMPLEADA para matrimonio solo. Mitre 1483, 1er. piso, Dpto. 19. 5|2|F|44268|5|2

EMPLEADA medio día con o sin retiro. Buen sueldo. - Avelino Maure 154. 4|2|C|002|5|2

EMPLEADA para Bs. As., necesito, buen sueldo, inútil presentarse sin referencias. Tratar Isabel La Católica 60, Barrio Bombal, de 8 a 12 hs. y de 17 a 19.30 hs. 4|2|C|982|5|2

EMPLEADA con referencia, cama adentro, atención tres personas mayores. Tratar por la mañana en Primitivo de la Reta 543, ciudad o Teléfono 291590. 4|2|C|824|5|2

EMPLEADA limpieza de 8 a 12, 2 veces por semana. Perú 427. 4|2|T|2064|5|2

EMPLEADA cama adentro o medio día. Referencias. Julio A. Roca 711. 4|2|T|2050|5|2

EMPLEADA cama adentro, se necesita, muy buen sueldo, sin lavar ni planchar. Tiburcio Benegas 1044, Ciudad. 5|2|C|320|5|2

EMPLEADA mayor servicio doméstico para señora sola c|adentro. Colón 460 4º "D". 5|2|C|270|5|2

NECESITO empleada cama adentro. Primitivo de la Reta 834, Ciudad. 5|2|C|152|5|2

NECESITAMOS empleada c|adentro. Buenos Aires 246 Dpto. C. 5|2|T|02073|5|2

NECESITO empleada cama adentro con referencias. Buen sueldo. T. 241262. 5|2|C|414|5|2

NECESITO empleada cama adentro, sin lavado, sin planchado. Gral. Paz 438. Mza. Tel. 250868. 5|2|C|392|5|2

NECESITO empleada servicio doméstico. Tratar Saavedra 101. San José. Teléfono 217244. 5|2|T|02095|5|2

SE NECESITA empleada servicio doméstico, sin lavado ni planchado, $ 2.000, Candelaria 1266, B. Comercio, G. Cruz. T. 226766. 4|2|C|935|5|2

SE NECESITA chica todo el día. Buen sueldo. Alem 134 Cdad. 5|2|C|131|5|2

SE NECESITA empleada c|adentro con referencias buen sueldo a convenir. San Lorenzo 170 1er. Piso "D". 5|2|T|02080|5|2

SEÑORA para lavado necesito 9 de Julio 547 4º Piso Dpto. 413 Cdad. 5|2|C|162|5|2

URGENTE 400.000 pesos, empleada necesito. T. 292497. 5|2|C|375|5|2

EMPLEADA para limpieza con recomendaciones y documentos. - Buen sueldo. Espejo 363 - Teléfono 257668. 5|2|C|140|6|2

EMPLEADA competente con retiro sin lavado ni planchado cocina sencilla. Con referencias - Muy buen sueldo. Boulogne Sur Mer 1677 - Ciudad. 5|2|T|02074|5|2

EMPLEADA cama adentro o medio día, buen sueldo. Rioja 449. Ciudad. 5|2|T|02098|5|2

EMPLEADA cama adentro, corta familia con referencias, sueldo 350.000 m|n. Tratar horario comercio. Pedro Molina 755. Ciudad. Tel. 249431. 5|2|T|02111|5|2

EMPLEADA p|limpieza y planchado, de 8 a 15 hs. Sarmiento 60 - 5º A. 5|2|C|407|5|2

FAMILIA chilena necesita empleada cama adentro. Juan B. Justo 506. G. Cruz. Tel. 249875. 5|2|C|385|5|2

MEDICO necesita empleada servicio doméstico medio día. Godoy Cruz 2434 San José. 3|2|C|570|5|2

NECESITO chica con retiro o sin retiro, pago buen sueldo. Bandera de los Andes 1198, S. José. 4|2|C|957|6|2

NECESITO empleada medio día. San Martín 1079, 4º piso, Dpto. "B". 5|2|C|309|5|2

NECESITO empleada de 8 a 16. Juan José Paso 593 Dorrego. Troley y micros 10 - 12 - 13 A. 5|2|C|248|6|2

NECESITO empleada doméstica todo o medio día. Maipú 262 - Ciudad. 5|2|C|135|5|2

OFRECIDAS

A. EMPLEADAS seleccionadas. Agencia. España 1683. Seriedad, garantía. Teléfono 259168. 2|2|C|922|6|2

A MORON 284 solicite empleadas seleccionadas y garantidas. Teléfono 291104. 2|2|C|926|6|2

A EMPLEADA por horas o medio día. Otra con chico. 247364. 5|2|C|420|5|2

EMPLEADA con nene para persona sola, otra sola. Salta 1587. 5|2|C|386|5|2

OFRECE 3 empleadas Agencia Bombal, excelentes. T. 292497. 5|2|C|375|5|2

LINDOR COVAS por WALTER CIOCCA

CORREO ARGENTINO Mendoza
Concesión Nº 47/Dto. 8º
Tarifa Reducida
Franqueo a Pagar
Concesión Nº 228

LOS ANDES

MENDOZA — Jueves 5 de Febrero de 1976 — Año XCIV — Núm. 31

Novedades del fútbol

Se gestionará a River para la próxima semana

En la cancha de Boca Júniors de Bemejo, se disputó un partido de carácter amistoso entre los "Xeneises" y Gimnasia y Esgrima. Vencieron los "Mens-sana" por 2 a 0, con goles de Genolet y Calire. El objeto del partido fue probar a algunos elementos foráneos en Boca Júniors y como iniciación de amistosos para Gimnasia y Esgrima a fin de prepararse para el campeonato oficial que organiza la Liga Mendocina de Fútbol.

Con respecto al cotejo es dable destacar que Gimnasia y Esgrima a través de la brega exhibió un conjunto más homogéneo que su rival. Tanto en su defensa, donde Vicino y Guayama se destacaron, como así en su vanguardia en la que Salguero, Genolet y Calire hilvanaron jugadas de buen fútbol.

Por su parte Boca Júniors jugó especulando con el contragolpe, creando algunas jugadas de peligro frente a la valla bien defendida por Espósito.

Boca nuevamente hizo jugar a Petrisevich a quien habría que ver en otra oportunidad para juzgarlo definitivamente. Es rosarino. Nuevabente Ramos marcador central trasuntó seguridad y eficiencia en los despejes. Rechaza con seguridad. Estimamos que podría ser efectivo. En la vanguardia el centro delantero Antonigni, demuestra que sabe jugar bien el esférico, no tiene temor al área y por otra parte trasunta buena visión del arco. Con respecto a los demás jugadores que están en observación, habrá que verlos en otros partidos para entonces detectar atributos. Gimnasia no presentó valores foráneos, con excepción del sanjuanino Fernández que dado el tiempo que jugó no admite juicio sobre sus condiciones.

Los equipos se presentaron así: **Gimnasia y Esgrima** (2): Espósito; Ragonesi, Guayama, Vicino y Salinas; Martín (Esain), (Correa), Rogel y Miranda (Fernández); Salguero, Genolet y Calire.

D.T.: Alfredo García (interino).

Boca Júniors (0): Petrisevich; Frattoni (Fuentes), Acosta (Ramos), J. Negrette (Mercado) y Montivero; Salome (Villarreal), Donato (Jorge Negrette) y Siudmak (Méndez); Hollman, Antonigni y Alí (L. Garro).

D.T.: Humberto Merlo

Arbitro: Antonio Gaspari

Interés por Hugo Pereyra

El club Pacífico de Gral. Alvear, solicitó oficialmente a préstamo para el Regional, al eficiente defensor del Deportivo Maipú, Hugo Pereyra. Anoche, la comisión directiva de los "Cruzados" trataba la oferta, y extraoficialmente pudo saberse que no pondrán ninguna objección para que Pereyra defienda los colores de Pacífico en el mencionado certamen.

Muñoz en el ruido

Oscar Roberto Muñoz, el peligroso puntero derecho de Maipú sigue siendo codiciado por varias entidades. Al ya conocido interés por obtener sus servicios de Gimnasia y Esgrima y Atlético Argentino, se ha sumado ahora el de un club de primera línea de Buenos Aires. Ante tal novedad, de inmediato nos pusimos en contacto con el presidente, Dr. Alberto Rauek, quien nos confirmó la noticia de que existe una entidad porteña interesada en lograr el pase de Muñoz, a la vez que nos solicitó reserva en cuanto al nombre del club para no entorpecer las gestiones que se encuentran muy avanzadas.

Oscar Roberto Muñoz estaría en los planes de un club de primera línea de Buenos Aires. Así lo informó el presidente de Maipú, Dr. Alberto Rauek.

Amistoso en Godoy Cruz

Godoy Cruz Antonio Tomba continúa trabajando fuerte en la pretemporada futbolística. Sus dirigentes llegaron a un acuerdo con los del club Huracán de San Rafael, para que mañana se enfrenten ambas instituciones en partido amistoso en cancha del "Expreso", a partir de las 21.45 y la revancha se juegue el domingo a las 18 en San Rafael.

Huracán de San Rafael

SAN RAFAEL. — Directivos de Huracán viajaron en la jornada de ayer a la capital de nuestra provincia, en procura de adquirir algunos valores para su plantel.

Esas gestiones se encuentran a cargo de Andreoni, Attala y el escribano Haddad. Todas estas contrataciones se vienen realizando en forma muy silenciosa y no se ha podido establecer cuáles son los valores por los que se está interesando Huracán.

En tanto, en la secretaría del club, se nos informó que han recibido una nota de un club de Buenos Aires, del que no se pudo especificar el nombre, solicitando prioridad por dos jugadores, "Auriazules", entre ellos un guardameta y un mediocampista.

Sánchez Saavedra y Lapuente

Con respecto al interés de Gimnasia y Esgrima por el cuidapalos Ramón Marcelino Sánchez Saavedra, y el rosarino José Luis Lapuente, ambos de destacada actuación en la pasada temporada en Huracán y en el seleccionado sanrafaelino, que participó últimamente en el campeonato Argentino, se nos indicó que al club oficialmente no ha entrado ningún pedido, aunque sabían por parte de uno de los jugadores, que el señor Guzzo, lo estaba tentando para incorporarlo a la entidad capitalina.

Las Paredes a Malargüe

SAN RAFAEL. — El próximo domingo el Club Defensores Las Paredes, se presentará en el vecino departamento de Malargüe, donde en horas de la tarde enfrentará a un combinado integrado con jugadores del Club San Lorenzo y Deportivo Malargüe.

El partido se jugará en cancha de Deportivo y está previsto para alrededor de las 18.

Incertidumbre sobre River

Hasta anoche era esperado por las autoridades de Independiente Rivadavia, el señor Ricardo Avellaneda representante de la entidad del parque en Buenos Aires, para saber con exactitud si el campeón, River Plate se presentaría en Mendoza el sábado próximo Avellaneda que en principio era esperado para las 20, no llegó a raiz del conflicto laboral existente en las empresas aéreas. Esto, más el hecho de que River jugaría en Mendoza sin la mayoría de sus titulares, debido a que Fillol, Pasarella, Luque, Alonso y J. J. López, se encuentran afectados a la selección nacional, hace dudosa la aceptación por parte de Independiente Rivadavia por cuanto consideran que la ausencia de los mencionados jugadores le restaría brillo al espectáculo.

En cuanto a los jugadores Osvaldo Pérez y el arquero Montilla, se ha producido un compás de espera hasta hoy, porque los mismos debían llegar junto con el representante Avellaneda, para ser sometidos a pruebas y conversar las condiciones económicas con los dirigentes de Independiente.

Elecciones "Albirrojas"

El 29 de este mes tendrá lugar el acto de renovación de autoridades en el Club Atlético San Martín. El plazo para la presentación de listas vencerá a las 24 del día 20. La agrupación "Cambio Total Albirrojo" presentará una lista. El oficialismo, por su parte, y según lo que se informó, estudia también la posibilidad de presentarse a pedido de un grupo de asociados de la entidad.

Ultimo momento

Informó el club Independiente Rivadavia por intermedio del señor Manzur, encargado de prensa, que a raíz de la imposibilidad de comunicarse telefónicamente con Buenos Aires sobre la visita de River Plate, las autoridades de Independiente resolvieron la no presentación del equipo "Millonario" durante la presente semana y continuar las gestiones para tratar que el prestigioso equipo porteño se presente en Mendoza la semana venidera.

Básquet: hoy sigue la 1ª B

La selección juvenil de básquetbol se entrenará mañana con la conducción del director técnico Rolando Agasso. A las 21 se reunirá el plantel en Atenas Sport Club y el domingo a las 10 en las instalaciones de la Asociación Mutual de Suboficiales y Agentes de la Policía de Mendoza.

—Continuará hoy el torneo de básquetbol de primera división "B", organizado por la Asociación Mendocina de ese deporte. Este es el programa: Murialdo vs. Olimpia; Dorrego vs. Y.P.F.; A.M.S.A. vs. O.S.N.; Pedro Molina vs. Sayanca; Cultural vs. Boca Jrs.; Giol vs. U. J. Luján. Los partidos principales comenzarán a las 22.15 y los de reserva a las 21.15. Serán locales los nombrados en primer término.

—El próximo 10 comenzará el torneo de básquetbol —oficial— de primera división "C", organizado por la Asociación Mendocina de ese deporte. Las listas de buena fe deben ser presentadas hoy. El plazo es hasta las 20.30 en la secretaría de la entidad.

—Mañana comenzará el torneo de básquetbol "Alejandra Houlné", organizado por el Colegio de Arbitros de la Asociación Femenina. El acto se iniciará en Andes Talleres a las 20. Habrá una serie de actos previos al único encuentro que se disputará inaugurando la competición. No se anunció el horario del partido.

Penessi y el chileno Arenas pelean mañana

El viernes próximo habrá boxeo en Gutiérrez. Reaparecerá el profesional Domingo Penessi que combatirá con el chileno Juan Arenas a ocho asaltos en la categoría liviano.

Habrá, además, cuatro peleas preliminares a 5 vueltas, a saber: medio liviano, José Sánchez vs. Jorge Páez; mediano, Rosario Farías vs. Hugo Carmona; liviano, Francisco Galdame vs. Jorge Vidal y Jorge Talquenca vs. Guillermo Ojeda.

Precios

Este es el precio de las entradas: ring side, 100 pesos; platea, 50 pesos y socios con carnet al día 50 %.

Básquetbol

Posiciones finales de los torneos femeninos

La Asociación Femenina de Básquetbol Mendoza informó la ubicación del torneo último realizado en las distintas categorías: primera "A" Obras Sanitarias; jugados 14, puntos 27; Agua y Energía, 14-25; Independiente, 14-25; Y.P.F., 14-21; Murialdo, 14-20; Asociación Mutual, 14-19; General San Martín, 14-15; Andes Talleres, 14-15;. Se clasificó campeón el representativo de Obras Sanitarias de la Nación y subcampeón Agua y Energía.

A raíz de haber empatado en puntos General San Martín y Andes Talleres, al final de la tabla, se dispuso que debían disputar dos partidos. Realizados los mismos, Andes Talleres ganó los dos, por tanto General San Martín deberá jugar en el próximo torneo, en primera división "B".

División cadetes de primera "A": YPF, jugado 14, puntos 28; General San Martín 14-26; Obras Sanitarias, 14-23; Andes Talleres, 14-18; Asociación Mutual, 14-18; Murialdo, 14-18; Agua y Energía, 14-17; Independiente, 14-16. Se clasificó campeón YPF y subcampeón General San Martín.

Primera "B": UNC, jugados 14, puntos 27; Pedro Molina, 14-26; Giol, 14-21; Olimpia, 14-21; Regatas, 14-20; Godoy Cruz, 14-18; Atenas, 14-16; Dorrego, 14-14.

Se clasificó campeón el equipo de UNC y subcampeón Pedro Molina.

Cadete primera "B": Pedro Molina, jugados 14, puntos 26; Regatas, 14-26; Godoy Cruz, 14-25; U.N.C., 14-21; Olimpia, 14-19; Atenas, 14-17; Dorrego, 14-17; Giol, 14-14. Pedro Molina y Regatas igualaron el primer puesto por lo cual debieron disputar finales, (3) partidos cuyos resultados fueron los siguientes: Pedro Molina 5 y Regatas 4. Por tanto se clasificó campeón el representativo de Pedro Molina y subcampeón Regatas.

División Juvenil, Zona "A": Murialdo, jugados 16, puntos 30; U.N.C., 16-29; General San Martín, 16-28; Pedro Molina, 16-28; Andes Talleres, 16-24; Agua y Energía, 16-21; Godoy Cruz, 16-19; Giol, 5-5; Juventud Mendocina, 44. En esta zona, se clasificaron los equipos de Murialdo y UNC. Los equipos de Giol y Juventud Mendocina fueron eliminados del torneo por no presentarse.

División Juvenil, Zona "B": YPF, jugados 14, puntos 27; Asociación Mutual, 14-24; Obras Sanitarias, 14-24; Regatas, 14-21; Atenas, 14-20; Independiente, 13-18; Olimpia, 13-15; Dorrego, 14-14. En esta zona se clasificó YPF. El segundo puesto lo obtuvieron Asociación Mutual y Obras Sanitarias. Para definir el subcampeón se realizó un partido, triunfando el equipo de Asociación Mutual. El título de campeón y subcampeón los disputaron los representativos de YPF y Asociación Mutual por la zona "B" y Murialdo y UNC por la zona "A". El resultado fue el siguiente: YPF, 6 puntos; Murialdo 5; UNC, 4 y Asociación Mutual 3. Se clasificó campeón YPF y subcampeón Muraldo.

Fútbol entre comunas habrá en Rivadavia

Una delegación de futbolistas de la Comuna de la Capital viajará el domingo a Rivadavia donde confrontará amistosamente en un encuentro de fútbol con su similar de ese departamento.

Amistoso

Victoria de Godoy Cruz: 1-0

Godoy Cruz se impuso anoche, en cotejo amistoso, a Ferroviarios de San Felipe, de Chile, por 1 a 0. El partido fue monótono en general. El local, que había actuado bien en la primera parte, fracasó en la segunda. Su rival, sin calidad futbolística, careció de valores importantes como para nivelar a un equipo de primera.

Primer tiempo

El período inicial favoreció a Godoy Cruz por uno a cero, pero en rigor a la verdad, esa diferencia no dice ni remotamente la distancia entre uno y otro conjunto. El dueño de casa fue superior en todos los aspectos. Ejerció dominio y si éste no se tradujo en goles fue a veces por los maderos —cabezazo de Benítez— y otras por falta de profundidad y convicción de los delanteros del "Expreso". Estimamos que esta última circunstancia bien puede ser resultante del insuficiente tiempo para exhibir mayor producción. Esto es visible en las pretemporadas. Sin embargo, en materia de cohesión las cosas marcharon mejor ya que Medina, Benítez y Jorge Pereyra redondearon jugadas elegantes y efectivas.

El adversario no lució mayores aptitudes; antes bien, su trabajo por momentos resultó ingenuo ante la tremenda diferencia de valores. Sus hombres carecieron de fundamentos futbolísticos dignos de mención. Pedone prácticamente fue un espectador más en la primera etapa, tras detener dos débiles tiros al arco.

Jugada previa al único gol del partido que anotó el jugador Benítez en el primer tiempo. La pelota ya ha superado al guardavallas chileno.

Segundo tiempo

Muy probre resultó el período complementario, Godoy Cruz no repitió la labor del primer tiempo y las tribunas reprobaron con silbidos la actuación de los elencos.

Ferrovarios continuó con las falencias y el local decayó sensiblemente, yendo al desorden de la visita.

En cuanto a las figuras que presentó Godoy Cruz, Benítez fue la más convincente. A los demás habrá que esperarlos.

Los equipos

Godoy Cruz: H. O. Pedone (Cap.); G. Pereyra, M. Fluck, L. Palma y M. Pasqualetto; Magallanes, L. Fredes y J. Medina; O. Palva, C. Benítez y J. Pereyra.

D.T.: Pastor Acosta

Ferroviarios de San Felipe: J. Tapia; J. Jopia, A. [illegible]; J. Lemos y M. Inostroza; Concha, A. Villarroel (Cap.); M. Bustamante; M. Silva; Gallardo y R. Osses.

D.T.: Pedro Allende.

El gol: a los 29m. del (G.C.).

Cambios: Godoy Cruz: valdo Camargo por Medina; M. Suarez por Magallanes; R. Muñoz por Benítez; en rroviarios: F. Aros por O.

Arbitro: Osvaldo Morejón

"Vendimia": culminan preparativos del certamen

Aumenta día a día la expectación por el torneo cuadrangular de fútbol, denominado "Vendimia", que tendrá iniciación el martes venidero en la cancha de Godoy Cruz "Antonio Tomba" con los encuentros Independiente vs. Huracán Las Heras y Godoy Cruz vs. Gimnasia y Esgrima.

El campeonato ha sido organizado por los clubes Independiente y Godoy Cruz y el Círculo de Periodistas Deportivos y se jugará alternativamente en los campos de juego del "Expreso" y los "Azules" en horas de la noche. Los invitados son Huracán Las Heras y Gimnasia y Esgrima. Está en juego una copa de oro tipo "challenge" que actualmente está en poder temporario de Independiente, entidad que si logra vencer este año, se la quedará definitivamente.

Esta alternativa agregada al interés de los clubes en pugna por afiatar sus respectivos elencos con miras al próximo campeonato oficial de la Liga Mendocina que clasifica al campeón local que simultáneamente pasa a formar parte del torneo Nacional del año 1977, singulariza la atracción. Se presume que este año el interés aumentará a medida que se desarrolle el torneo que no es eliminatorio sino por puntos y a dos ruedas. Los cuatro elencos están fortificando sus respectivos planteles según se consigna diariamente en LOS ANDES y esta es una prueba más de las posibilidades de presenciar encuentros de fuste.

Los precios de las entradas —jornada doble— son los siguientes: general, 60 pesos; menores hasta 16 años, 30 pesos; adicional a plateas numeradas, 50 pesos; sin numerar, 30; los socios de Independiente y Godoy Cruz con la cuota de diciembre último pagada, abonarán a general 30 pesos, es decir, el 50%, teniendo derecho los poseedores de plateas permanentes, al uso de las mismas abonando la entrada general.

Los socios vitalicios de ambas entidades tendrán el mismo beneficio.

Reunión de prensa

Mañana a las 20.30 habrá Independiente Rivadavia conferencia de prensa para referirse a los últimos torneo campeonato y a la firma de contratos de las entidades organizadoras.

UNIDELBA de Chile, en Mendoza

Arribará mañana a esta capital el equipo chileno de básquetbol UNIDELBA (Unión de Barrios de Santiago), que vendrá en un torneo cuadrangular que integrarán Gimnasia, Estado y equipos de las ligas de microómnibus 6 y 8.

Batieron 7 marcas en el campeonato de natación

En el natatorio del Club Mendoza de Regatas, a partir de las 21 proseguirá hoy el campeonato de natación organizado por la Federación Mendocina de ese deporte. Se disputará la séptima fecha.

Jornada anterior

Con siete records prosiguió el campeonato provincial de natación, disputándose la quinta jornada en la pileta de Independiente, asistiendo numeroso público.

Flavia Capezzone, de Regatas, se encargó de abrir la serie, en los 800 metros libre, damas juveniles "A", empleando 11m. 47s.40c., superando la anterior de Irma Fornoni (Y.P.F.) de 11m.52s.60c. del 5 de febrero de 1975; 50 metros pecho, damas infantiles "A", Diana Nava (S. A.) empleó 44s.60c., batiendo su anterior marca de 45s.10c. del 5 de febrero de 1975; en 400 metros individuales damas, Flavia Capezzone (CMR) empleó 6m.26s.80c. bajando la anterior de Irma Fornoni (YPF), de 6m.35s.30c. del 5 de febrero de 1975; Marcelo Amado (YPF) empleó 5m.45s.60c. en los 400 metros individuales, varones juveniles "A"; superando la anterior de Juan A. Tamula (CMR) de 5m.52s.50c. del 29 de enero de 1974; Posta 4 x 50, damas infantil "A": YPF "A", integrada por M. Ozollo, P. Núñez, D. Quagliarello, M. Torres, empleando 2m.44s.50c., superando la anterior de YPF de 2m.48s.90c. del 5 de febrero de 1975; Posta 4 x 50, varones infantiles "A": YPF "A", formó con A. Rodríguez, R. Salinas, D. Scogniamillo, T. Camandini, empleando 2m.31s.40c., bajó la anterior de YPF de 2m.39s.20c y Posta 4 x 100, 4 estilos caballeros: CMR "A", integrada por C. Capezzone, A. Alonso, J. Tamula y M. Capezzone, empleando 4m.36s., bajando la anterior de YPF, de 4m.39s.50c. del 5 de febrero de 1975.

Resultados

1.500 metros libre, varones infantiles "B'i: 1º) Alfredo Del Olmo (CMR) en 22m.52s.20c.; 800 metros libre, damas juveniles "A": Flavia Capezzone (CMR) en 11m.47s.40c. (récord); 100 metros pecho, caballeros: 1º) Armando Castillo (YPF). en 1m. 18s.80c.; 100 metros pecho, damas: 1º) Liliana Stalloca (YPF) en 1m.29s.80c.; 50 metros libre varones preinfantil "B": 1º) Norberto Nava (SA) en 37s.60c.; 50 metros libre, damas preinfantil "B": 1º- Estela López (IR), en 48s. 80c.; 50 metros pecho, varones infantiles "A": 1º) Luis Rando (CMR), en 44s.80c.; 50 metros pecho damas infantiles "A": 1º) Diana Nava (SA) en 44s. 60c. (récord).

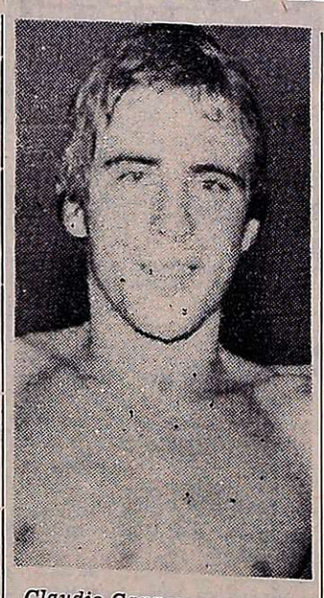

Claudio Cappezzone, excelente valor de la natación local, nuevamente en el ricord. Ahora en la posta por el campeonato mendocino.

100 metros libre, varones infantiles "B": 1º) Alfredo Del Olma, (CMR), 1m.14s.30c.; 100 metros libre, damas infantiles "B": 1º) Gabriela Gei (IR), en 1m.15s.90c.; 400 metros individuales, varones juveniles "A": 1º) Marcelo Amado (YPF), en 5m.45s.70c. (récord): 400 metros individuales damas juveniles "A": 1º) Flavia Capezzone (CMR) en 6m.26s.80c. (récord); posta 4 x 50 libre, varones infantiles "A": 1º) (YPF) "A", en 2m.32s.40c. (récord); posta 4 x 50 libre, damas infantiles "A": 1º) (YPF) en 2m.44s.50c. (récord); posta 4 x 100, 4 estilos caballeros: 1º) (CMR) en 4m.36s. (récord); posta 4 x 100 4 estilos, damas: 1º) (YPF) en 5m.36s.40c., formada por J. Bonanno, L. Stalloca, V. Ferrer e I. Fornoni.

Punteo: Cumplida la quinta jornada el punteo por clubes es el siguiente: YPF 1.213,50 puntos; CMR 900,50; IR 422; SA 159, y ATC 23.

Las inferiores y su atención en el Sur

SAN RAFAEL.— Una importante reunión se realizó en dependencias de la Liga Sanrafaelina de fútbol, de la que participaron autoridades de la entidad y delegados de divisiones inferiores de diversos clubes, durante la cual se trataron aspectos tendientes a que los campeonatos de las divisiones menores se realicen con normalidad y continuidad.

Esta inquietud a la que se ha interesado la presidencia de la Liga, merece el mejor de los elogios y es de esperar que en esta nueva temporada se le pueda brindar a las divisiones inferiores las atenciones preferenciales que se merecen, dado que se encontraban bastante descuidadas, principalmente por parte de los clubes, que reparando en la economía de los mismos, dejaban librado al azar el desenvolvimiento de su rico y más preciado patrimonio, como lo es el semillero.

Lamentablemente, a esta primera convocatoria que realizó la Liga para tratar tan importante aspecto, como es el de incentivar a los clubes para que presten adecuada atención a los pequeños futbolistas, no contó con la presencia de los delegados de todos los clubes, y esto pone en evidencia que existe por parte de los clubes poco interés por apoyar a los pequeños que, desde abajo, van abriéndose paso hacia un futuro promisorio.

Durante el debate de la reunión se planteó la necesidad de que el fixture sea uno solo para todas las divisiones inferiores, es decir, como se hacía tiempo atrás. Y se requirió que la Liga aplique severas sanciones a las entidades que por distintos motivos no presenten sus equipos de inferiores o los retiren del campeonato. Se planteó a la Liga la difícil situación por la que atraviesan los clubes, que no les permite desenvolverse con soltura en cuanto a apoyo a las inferiores, y la Liga solicitó que en la próxima reunión, que tendrá lugar el próximo 9 de febrero, se le plantee cuáles son las necesidades que padecen las instituciones, ya que estaba en la intención de la Liga apoyar en alguna medida para que las divisiones inferiores tuvieran la adecuada ayuda que se merecen.

Farmacias de turno en la región de Cuyo

PROVINCIA DE MENDOZA

Capital. — Día y noche: "Aconcagua", Las Heras 150, Tel. 214886 y 214276; "San Juan", San Juan 681, Tel. 291853; "Miliotto", Perú 2002, Tel. 214102.

Policlínico Fleming. Teléfonos: 241810 y 245792.
Hospital Central. Teléfonos: 240063 y 245287.
Hospital Emilio Civit. Teléfonos: 250000 y 216320.
Hospital Ferroviario. Teléfono: 252600.
Hospital El Carmen. Teléfonos: 220279 y 220803.
Servicio Sacerdotal Nocturno. De 21.30 a 6.30, Telé. 255654.
División Bomberos. Teléfono: 244888
Comando Radioeléctrico de la Policía. Teléfono: 244444.

Godoy Cruz. — Hasta las 24: "San Vicente", Rivadavia esquina Belgrano, Tel. 220170; "Lucena", Francia 809, Tel. 225875; "Trapiche", Italia 1700, Barrio Trapiche, Tel. 226193. Día y noche: "La Merced", Malvinas Argentinas y 20 de Junio, Tel. 221437; "San Antonio", Rivadavia 1703, Tel. 220470; "Beltrán", Beltrán 1684, Tel. 247755.
Las Heras. — Día y noche: "Falucho", San Martín 1702, Tel. 217077.
Guaymallén. — Hasta las 24: "San Nicolás", Adolfo Calle y Sobremonte, Tel. 242401; "San José", Godoy Cruz 399, Tel. 214448. Día y noche: "San Miguel", Alem 1619, Tel. 240725; "Bandera de los Andes", Colón 834, San José, Tel. 260192; "Santa Marta", Carril Nacional 6500, Rodeo de la Cruz.
San Martín. — Hasta las 24: "Los Andes", 9 de Julio y San Lorenzo, Tel. 21040. Día y noche: "Avenida", Salta y Paso de los Andes, Tel. 21607.
Luján de Cuyo. — Día y noche: "Cacciavillani", San Martín 658, Tel. 980824.
Maipú. — Día y noche: "Maipú", San Martín 248, Tel. 972614.
Gutiérrez. — Hasta las 24: "Estación", 6 de Setiembre y Maza, 972625. Día y noche: "El Globo", Ozamis 501, Tel. 972207.
Junín. — Día y noche: "Del Pueblo", Mitre 234, Tel 8.
Rivadavia. — Día y noche: "Lamadrid", Lamadrid 623.
La Paz. — Día y noche: "Las Chacritas", Belgrano y 25 de Mayo, Tel 36.
Tunuyán. — Día y noche: "Española", San Martín 1800, Tel. 2452.
Tupungato. — Día y nocre: "Tupungato", Belgrano 384, Tel. 123.
La Consulta. — Día y noche: "La Consulta", San Martín 568, Tel. 1.
Santa Rosa. — Día y noche. Villa Cabecera: "Santa Rosa", ruta 7 s/n., Tel. 27. Las Catitas: "San Andrés", ruta 7 s/n.; "Las Catitas", Av. Eulalia Calderón s/n. La Dormida: "La Ruta", ruta 7 s/n.; "Dle Pueblo", Avda. Remo Falciani s/n., Tel. 22.
Villa Atuel. — Día y noche: "Tonn".
San Rafael. — Día y noche: "Schestakow", Barcala 433, Tel. 22384; "San Rafael", Avellaneda 143, Tel. 22117.
General Alvear. — Día y noche: "Independencia", Libertad Sur 80, Tel. 2675.
Malargüe. — Día y noche: "San Antonio", San Martín 530, Tel. 47.

PROVINCIA DE SAN JUAN

Capital. — Hasta las 24: "Del Carmen", Santiago del Estero y Belgrano, Tel. 23581; "Crisol", Laprida 102 Este, Tel. 27124; "Linares", San Martín 5377 Oeste, Tel. 23081; "De Lourdes", avenida San Martín 799 Este, Tel. 27303; "San Roque", República del Líbano 1002. Día y noche: "Arévalo", Paula A. de Sarmiento 789 Norte, Desamparados; "Sugasti", Mendoza 1107; "Sarmiento", Santa Fe y Catamarca, Tel. 28083; "9 de Julio", avenida 9 de Julio 286 Este, Tel. 20125; "Renacimiento", Ceresetto 219 Este, Tel. 22038.
Caucete. — Día y noche: "Carvajal", Boulevar Sarmiento 353, Tel. 61025.
Pocito. — Día y noche; "De Luján", ingeniero M. Zalazar s/n., Tel. 69.
25 de Mayo. — Día y noche: "Balmaceda".
Jáchal. — Día y noche: "Del Pueblo".

PROVINCIA DE SAN LUIS

Capital. — Día y noche: "Pasteur", Junín 974, Tel. 2990; "Randazzo", Colón 1242, Tel. 2360; "Busso", Constitución y 25 de Mayo, Tel. 4328; "San Eduardo", Sucre y Miramar, Tel. 2921.
Ciudad de Mercedes. — Día y noche: "Aguilar", Junín 192, Tel 2370; "Roca", avenida Mitre 600, Tel. 1043; "Sarmiento", San Martín 1667, Tel. 1709.